時報

民國念二年八月十三日星期日

今日附送圖畫時報不取分文

今天三張售大洋三分四厘

第壹萬零四百號

內政部登記證警字第三九三號

中華郵政特准掛號認為新聞紙類

時報廣告刊例

頭等長行 每行一元八角 計十寸高一行四個 ▲報名旁上面半版每天洋二百念五元正

特別長行 每行九角 計五寸高登在新聞欄中三行起碼

特別短行 每行六角 計三寸二分高登在新聞欄四行起碼

▲附註▼ 計算字數以本館五號字為標準 每行可排十個五號字 [illegible]

時報每星期四星期日附送圖畫時報

定報價目 本國及日本一個月一元 三個月二元九角 六個月五元七角 九個月八元四角 全年十一元 南洋歐美一個月二元四角五分 三個月七元一角五分 六個月十四元一角 九個月二十元八角五分 全年二十七元四角 報資先惠郵票九五計算 本報總館設於上海四馬路大新街口第一百九十四號（即神仙世界原址）電話九二六九三 營業部九〇八六一 廣告部電話九二〇四 [illegible]

商務印書館 本周重版書

諾模術 F. Klaus著 李協講授 李書儀筆述 （二版）一冊四角五分

平面測量學 劉友惠編 （二版）一冊四元四角
測量之外業與內業相互爲用，無分軒輊。此書於外業方面以各種測量器械爲主；解說器械之構造檢查訂正及測量法，於內業方面則詳論數字之計算製圖諸方法。

世界人種誌（新時代史地叢書） 林惠祥撰述 （二版）一冊七角

遺傳與環境（學藝叢書） E. G. Conklin著 何定傑 張光禮譯 （二版）一冊二元四角

大學叢書 教育與學校行政原理 杜佐周著 （二版）一冊三元
本書分兩編（一）教育行政（二）學校行政及組織。內容豐富，解釋明確，爲著者歷年在各大學教授「教育行政學」精密研究之作，茲經大學叢書委員會審查後加入大學叢書。

國音新詩韻 趙元任著 （二版）一冊六角

縮本 新字典 布面 （四版）一冊一元二角

訂正 漢英辭典 A Chinese-English Dictionary 張在新編 （二版）一冊二元
本書與「縮本新字典」「王雲五大辭典」及「英漢模範字典」合售特價五元五角，九月十五日截止。另詳廣告。

英文 阿Q正傳 The True Story of Ah Q 魯迅著 梁社乾譯 （二版）一冊一元二角
「阿Q正傳」爲魯迅先生「吶喊」小說集中之代表作。本書爲其英譯本，梁君譯筆信雅無愧原著。

普通治療法（醫學小叢書） 周仲衡編 （二版）一冊七角

廣告須知（商學小叢書） 甘永龍編譯 （二版）一冊四角

華僑概觀（英文本） H. F. MacNair: The Chinese Abroad （一版）一冊三元

國家經濟學（漢譯名著） 李士特著 王開化譯 （一版）一冊二元

〔附註〕本館所版保館業重之數版前有符者復後版之版 廣列內大數版復後版次加＊號保業初書重者

461

商務印書館出版

高級中學教科書

專家編輯 ◆ 科目齊備 ◆ 內容新穎 ◆ 編制精善

國語文

- 高中教科書 國文讀本 江恆源編 二冊定價一元八角
- 高級中學補充讀本 古白話文選 吳遁生 鄭次川編 二冊定價一元二角
- 高級中學補充讀本 近人白話文選 吳遁生 鄭次川編 二冊定價九角
- 高級中學補充讀本 詞選 胡適選註 一冊定價一元六角
- 高級中學參考用書 修辭學 王易編 一冊定價三角
- 高級中學補充讀本 詩學原理 王希和編 一冊定價四角
- 高級中學補充讀本 天方夜譚 奚若譯 葉紹鈞註 二冊定價八角
- 高級中學補充讀本 撒克遜劫後英雄略 林紓 魏易譯 沈德鴻註 一冊定價八角
- 高級中學補充讀本 俠隱記 伍光建譯 沈德鴻註 二冊定價一元八角
- 高級中學補充讀本 續俠隱記 伍光建譯 沈德鴻註 一冊定價一元八角
- 高級中學補充讀本 拊掌錄 林紓譯 嚴既澄註 一冊定價三角五分

哲學

- 高中教科書 人生哲學 馮友蘭編 一冊定價一元一角
- 高級中學補充讀本 戴東原的哲學 胡適著 一冊定價一元二角
- 高中教科書 心理學 陸志韋編 一冊定價八角
- 高中教科書 論理學 王振瑄編 一冊定價四角

史學

- 高中教科書 本國史 呂思勉編 一冊定價一元
- 高中教科書 外國史 何炳松編 上冊定價一元四角
- 高中教科書 西洋史 陳衡哲編 二冊（上）八角（下）一元一角
- 高中教科書 本國地理 張其昀編 二冊（上）一元二角（下）一元八角

社會科學

- 高中教科書 社會科學概論 郭任遠編 一冊定價一元三角
- 高中教科書 社會學概論 盧世英譯 一冊定價六角
- 高中教科書 社會問題 陶孟和編 一冊定價八角
- 高中教科書（訂正） 政治概論 張慰慈編 一冊定價八角

自然科學

- 高中教科書 經濟學 劉秉麟編 一冊定價一元六角
- 高中教科書 科學方法 汪奠基編 一冊定價七角五分
- 高中教科書 物理學 周昌壽編 二冊 上一元二角 下一元六角
- 高中教科書 化學 鄭貞文編 一冊定價一元六角
- 高中教科書 化學實驗 趙廷炳編 一冊定價一元四角
- 高中教科書 天文學 [illegible]元編 一冊定價一元一角
- 高中教科書 地質礦物學 張資平編 一冊定價二元五角
- 高中教科書 地質學 俞物恆編 一冊定價八角
- 高中教科書 岩石學 杜若城編 一冊定價九角
- 高中教科書 公民生物學 王守成編 二冊定價（上）一元（下）七角

算學

- 高中教科書 代數學 何魯編 一冊定價八角
- 漢譯 溫氏高中代數學 屠坤華譯 一冊定價一元四角
- 漢譯 溫氏高中幾何學 張彝譯 一冊定價一元四角
- 高中教科書 解析幾何學 段子燮編 一冊定價六角
- 高中教科書 三角術 趙修乾編 一冊定價八角
- 漢譯 溫氏高中三角法 顧裕魁譯 一冊定價一元

醫學

- 高中教科書 醫學常識 洪式閭等編 一冊定價八角

藝術

- 高中教科書（增訂） 水彩風景畫 周玲蓀編繪 一冊一元四角
- 高中唱歌集 周玲蓀編 一冊定價一元八角
- 鋼琴學 張玉珍 項翰梅編 第一集定價二元

外國語

- 高中教科書 英文讀本 胡憲生編 一冊定價一元二角
- 三民主義英文讀本 李培恩編 一冊定價一元四角

355

王雲五大辭典 袖珍本

▼迅速 編次依照四角號碼，每檢一字，平均僅需時八秒點九。

▼完備 取材充份適宜，解釋明晰確當，附各科參考表三十種。

▼價廉 袖珍本售價僅及原本定價之半數，內容與原本相同。

▼易檢 末附筆畫索引，即尚未熟習四角檢字法者，亦可檢查。

布面精裝一冊 一千六百餘頁 定價三元

王雲五小辭典

報紙面一冊定價七角

特價

大辭典與「英漢模範字典」「縮本新字典」及「漢英辭典」合售特價五元五角；小辭典與「國音學生字彙」合售特價七角。九月十五日截止。另詳廣告。

商務印書館發行

816

鎮江張二銘堂啓事

不孝承重孫壽安不孝鵬於本年八月一日亥時痛遭 先祖蘇 先祖妣陳太夫人之喪謹奉 遺命概不赴告並以治喪用費一千元移助善舉不孝等因 先祖蘇 先祖妣素持儉約敬承遺意不敢從事鋪張擇於國曆九月四日（即古曆七月十五日）在（鎮江城內草巷十一號本宅）家奠成主忝叨 寅 學 戚 友 世 誼恕不訃聞幷懇辭賻 罪 惠伏維 矜鑒

承重孫張壽安 孤哀子鵬翼雲 泣血稽顙

上海麵粉交易所召集股東常會公告

本所定於八月二十七日下午二時在本所召集股東常會報告二十二年上期營業狀況務請各股東准時惠臨並希於會期前五日內攜帶股票來所領取入場證幷決票特此公告

毋忘！

本會八月份開獎期照章定於十五日（星期二）正午十二時舉行凡儲戶尚未付款者望從速於期前付款以保獎權有志儲蓄而尚未入會者亦望於期前入會以享鉅大利益本月份 **第一特獎五萬元**外**第二特獎**亦已達**一萬餘元** 頭二三四等獎每種各有六十個此佈 詳章函索即奉或用電話通知本會當即派人前來接洽 電話八二二八〇號

上海愛多亞路七號

萬國儲蓄會啓

萬利函購廉價券

如寄下大洋一元七角（用掛號信以免遺失）當即寄上萬利自動鐴鋒保安剃刀一柄附刀皮一條刀片三張共裝一盒 來函寫明上海仁記路十六號克勞洋行信箱第一五六七號萬利剃刀部收（此券外埠及上海均有效）

姓名

住址

（時）

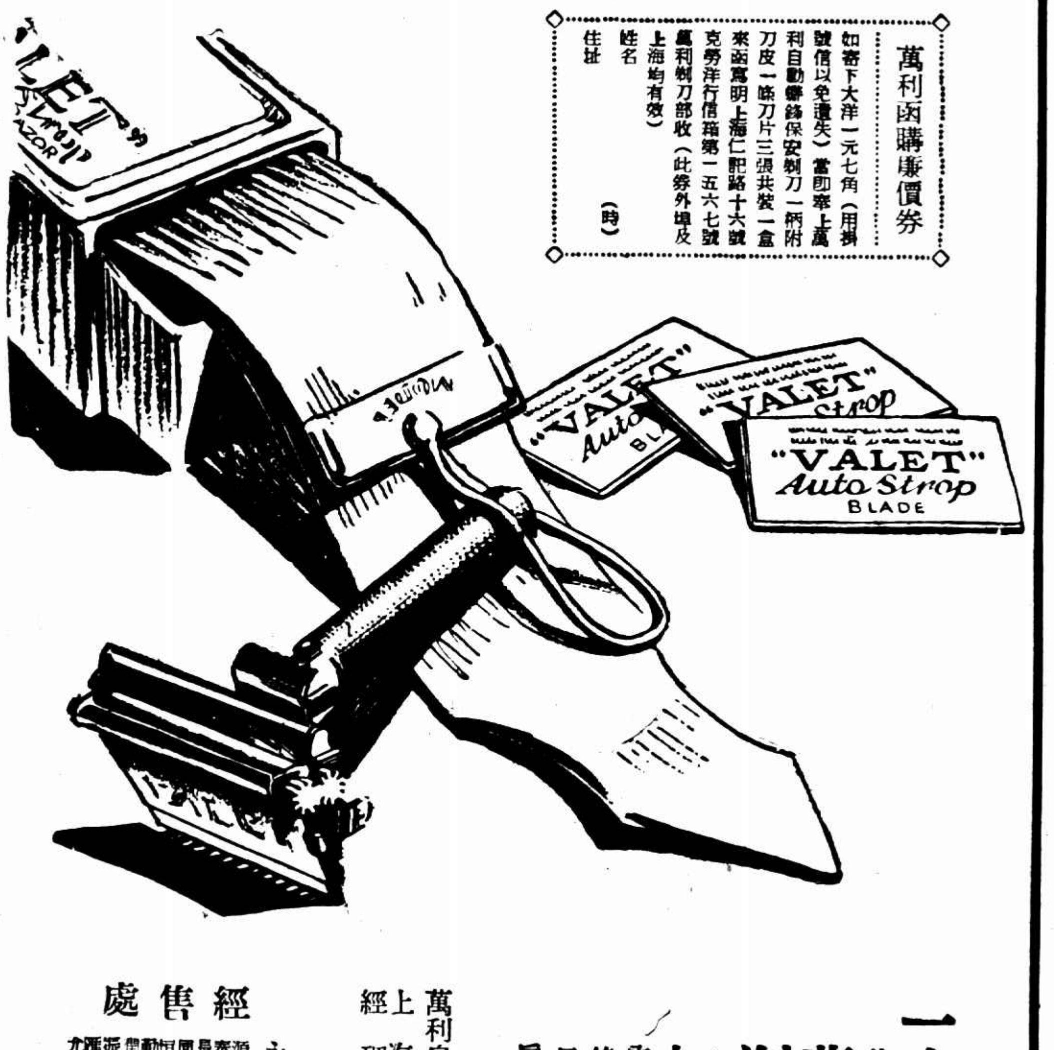

一小盒內容納如許

此爲萬利剃刀盒，內有世界有名之**萬利自動鐴鋒保安剃刀**一把，刀皮一條與刀片三張，如許精美之品，定價並不昂貴，人人可以購用，而且此三刀片，因刀頭內有自動鐴鋒機關，可剃多月，依然鋒利，每晨祗在刀布上括十秒鐘，刀口立即銳利自新，各大商店與各大藥房均有出售 （六）

英國倫敦萬利自動鐴鋒保安剃刀公司精製

上海經理 天祥洋行 上海廣東路一號

經售處

永安 先施 新新 南京路

源泰興洋雜貨號 泰興西洋雜貨號 長泰興洋雜貨號 同昌綠線號 恒昌鮮洋貨號 勤益長洋雜貨號 德昌洋貨號 振昌泰洋雜貨號 源盛洋貨號 允泰洋雜貨號

四馬路大新街迎春坊四三〇八號 廣東路公順里九十號 寧波路貴州路口 山西路三馬路口 永平安一弄卅九號 金隆街五●六號 金隆街十一號 金隆街五十二號 金隆街九號 金隆街長餘里四十六號 金隆街樂倫里八號

"VALET" Auto Strop Safety Razor

本書兩大優點

內容正確 文字順適

好評一斑

前復旦大學教授陳望道先生評：常識課本編製嚴密，內容充實。

安徽大學教授前教育部編審趙廷爲先生評：全部教材的排列及組織均當與兒童生活經驗時間相適應；（既文體插圖與表格等）處處能注意引導兒童自己去觀察去思想。

上海市教育局局長潘公展先生評：常識課本內容充實，文句清順，在現行小學教科書中堪稱優美之出品。

上海市立新陸師範學校校長盛振聲先生評：本書從兒童日常生活經驗做出發點，每課或每次課可作一中心單元研究，開端或用遊戲或兒童活動來增進學習的興味，增加實際的經驗，故本書是兒童化的生活化的興味化的。

課本 前五冊各一角 後四冊各一角二分

教學法 前五冊各三角 後三冊各五角

六折發售

全書出齊 備貨充足 贈送樣本

開明書店印行

C. 213

Ruth Kaye

獻給野玫瑰

我最親最愛的野玫瑰：你是一朵野玫瑰，一朵充滿着青春的朝霞的野玫瑰，你有着使人愛慕的色香，但你也有着使人顧忌的硬刺！

你主演的影片我只見到二部——「野玫瑰」，和「都會的早晨」，但留給我的影象卻比了任何人物還要深刻！

在這兩部影片裏，你都是扮演着嫵媚而活潑的鄉村姑娘，這樣的妙肖，使人再也不能相信你是一位都會裏的小姐；你能够抹去你臉上的脂粉，（也許你從來不搽脂粉）脫去你身上的錦衣，蓬頭赤脚地替勞苦大衆們吶喊！野玫瑰！你眞偉大呵！

在「野玫瑰」裏，當你唱着「可憐的秋香」，暗示你的弟兄們到胖大哥那裏偷軍餉；這表情多麽天眞而聰明啊！好像一朵正開得十分嬌艷的野玫瑰，以爲世界是和牠理想一般的光明，美妙！

在「都會的早晨」裏，在「爸爸老氣橫秋，哥哥力大如牛」的漫畫下面，你伸一個懶腰演出於銀幔上，這是怎樣有意思的一個美妙的鏡頭啊！你好像是一朵野玫瑰受到慈和的陽光，輕輕地展開牠的花瓣！

當你到監獄裏去探望你的哥哥，你的表情是多麽悲壯啊！好像一朵野玫瑰被暴風雨摧殘着，但她還是不肯示屈地掙扎着！——忍住了滿眶的熱淚苦笑着！

野玫瑰，我希望你永遠地放棄你的舞衣，洗脫你的脂粉，永遠地扮演一朵天眞的，美麗的，活潑的，頑皮的，嫵媚的，聰明的，野玫瑰。

深深的敬祝你，永遠不要被人家移植到花盆裏去！（吳贊廷）

「母性之光」的談瑛與[illegible]

銀海軼聞　電影動物園

里南斯丹爾，曾經做過加利福尼亞省的省長，第一個證明影片中的駿馬，跑快的時候，常是四足凌空的。

「銀星」，是一頭著名的馬明星。三年收入達二百萬餘。

動物最多的影片，當推米高梅的「人猿泰山」。內有一大羣的象，一打的海馬，花鼠，角馬和土狼。還有數百頭猴子，狗面猿，獅子和虎豹等。

葛雷菲士導演的「Birth of a Nation」一片，攝製時曾用馬三千頭。可說是打破一切紀錄了。

加利福尼亞有一個獅場，專將訓練的獅子，供給影場應用。這個場所，創立於一九二○年，場主叫卻利盍，是法國人，但是他的妻子是英國人。

第一部對白狗片，在一九二九年攝於米高梅攝影場。片名叫「熱情的狗」。內有一百頭大小不同的狗，統統穿着人類的衣服，並配合人的說話聲音。

琳丁丁在最盛時代，每星期能替主人掙錢五百餘。

最早的獸片，是那部滑稽短片「徵求一犬」，攝於一九○七年，裏面差不多有狗六十頭。

湯麥斯的名馬「湯尼」，是在一九一六年十一月四日買進來的，所費不過三磅十二先令。那時的「湯尼」，看上去好像是一匹劣馬，但是結果竟成爲一頭名駒了。

湯麥斯現在有馬五頭，都叫湯尼。

××××

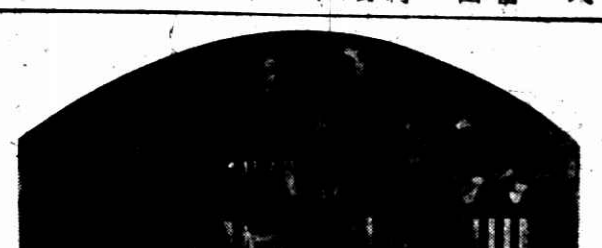

◎今天的電影◎

戲院	片名	時間
蘇德花園	露天影戲場　歌場春色	時間 七點半 九點半　座價 三角 五角
虹口	蠻荒探險記	三點半 [illegible]
明珠	覺悟	三時 七時半 九時半
威利	[illegible]探案	三時 五時 七時 九時
香港	修理電停	三時一刻 七時一刻
卡爾	美男女之爭	三時 五時半 九時一刻
上海	蒙脫卡羅	三時一刻 [illegible] 九時一刻
大光明	民族英雄	二時半 五時半 九時一刻
國泰	一枝花	三時 五時半 九時一刻
巴黎	水國石猴	三時半 七時 九時
光明	滑稽京劇會串	三時 七時 九時
東南	上海舞花	二時 四時 七時一刻 九時一刻
光華	無線電播音大會	三時 五時半 九時一刻

電影投稿諸君鑒

下列諸君：請將最近通訊處從速示知，以便將稿費寄奉……阿仲．大塊頭．王眞．西海儒生．震元．曉谷．沉浮．小隸．雁．[illegible]．長子．李[illegible]．依依．王紹清．[illegible]

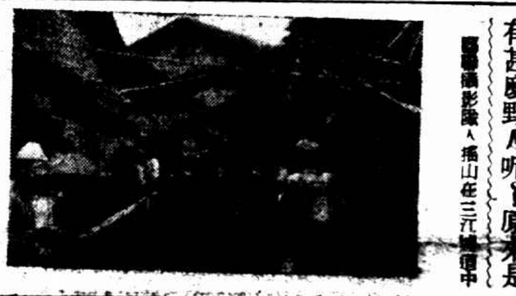

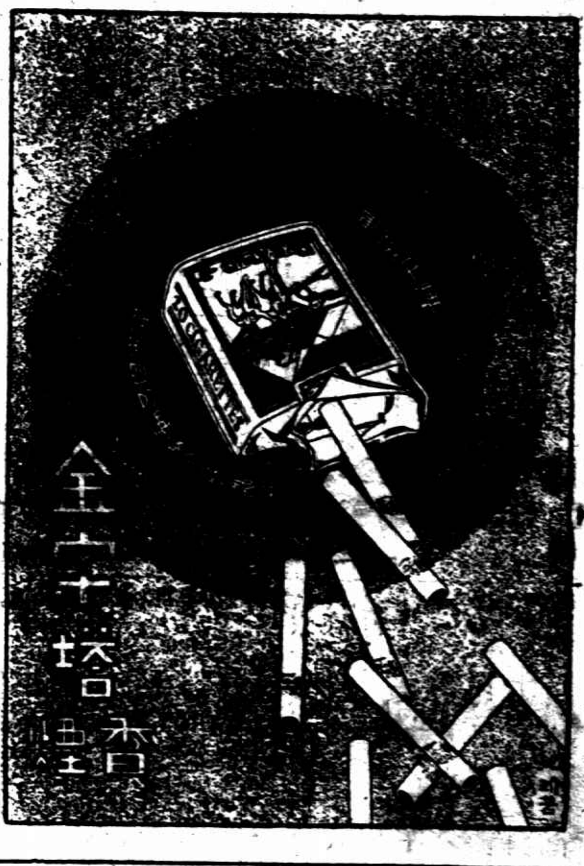

電影小說　猺山艷史（三一）

他睜眼一看，好像到了陰沉的地獄了！

「唉，不對，這還是中山客店在燈光黯淡的掩映中罷了！」

他忽然覺悟了，那裏有甚麽野人呢？原來是自己做的南柯一夢！

他立刻覺得他們這一去是滿途荊棘，越想越是危險哩！他打定了主意，喃喃自語道：

「我不能把性命送掉在這種荒蠻的地方啊！」

他立刻跳了起來，把衣裳穿好，匆匆寫了幾個字給雲煥，提回自己的皮包，頭也不回，一溜煙跑出了中山客店，朝着大道便走！

[illegible]攝影隊入猺山在三元[illegible]

戲院	片名	時間
百老匯	滑稽大會串	二時四時一刻 七時九時
榮金	歌場春色	三時一刻 七時 九時一刻
新光	群星	三時 五時半 九時一刻
大華	群星	七時半 九時半
浙江	滑稽會串 歌舞	三時一刻 五時半 九時半
南京	桃李芬芳	三時 五時半 九時一刻
黃金	賣笑一夢	三時一刻 七時 九時一刻
萬國	三女俠江	三時 七時 九時
共和	全部玉連環	三時 七時 九時
蓬萊	科學怪人	三時 七時 九時
光陸	神秘美人	三時 五時半 七時一刻 九時一刻
花園	神秘美人	九時半
九星	單騎俠客	三時 五時半 九時一刻
明星	千古恨	二時 四時 七時 九時一刻
融光	紅髮舞	三時 五時 七時一刻 九時一刻
夏令配克	宣傳大王	三時 五時 七時 九時一刻
中央	桃花湖	三時 五時半 九時一刻
大堂	春水情波	三時 [illegible] 九時一刻
新中央	野人國	三時 七時 九時一刻
卡德	荒江女俠	三時 七時 九時

好萊塢明星　開百貨公司（瘦影）

資本五千萬美金　股東三十餘人

好萊塢爲美國西北交通的要衝，電影事業的中心點，惟關於大規模的百貨公司，獨付缺如。

最近克萊拉寶，史璜生，卓別麟，珍尼蓋諾，羅克，曼麗畢克馥，范朋克，等三十餘人，集資本五千萬美金元，建築一規模宏偉的百貨公司，定名爲「明星」，內容的組織，分旅館，跳舞場，電影院，彈子室，書房，雜貨攤，綢緞舖，照像室，佈景室，電料室，理髮室，浴室，服飾店，化裝室各部，於上月二十七日舉行開幕典禮。是天紅男綠女，聯袂蒞止，頗有萬人空巷之槪。

[illegible]新片「[illegible]」一書、不知若是受[illegible]

食瑞龍拍「煤汽車」（奇人）

日來各報載有食瑞龍擬拍「漁村」的消息，實係誤傳，據查已決拍一部提倡科學、發明「煤汽車」的戲，導演聘定岳楓，現在工作中云。

中法藥房

特別大廉價大贈品

總分店一律

八月廿二截止

夏令衛生用品：一律廉沽

購貨滿洋五角：即有贈品

世上何物爲最坦率

世上最坦率的東西當然是鏡子了如果你的面上生有紅疹粉刺膿疱疔瘡之類也許你還要嫌你的鏡子太率直咧然而不要嫌牠祇要知道此種皮疵皆是便秘之結果只須服清導丸數劑便可快意地迅速地消除了因爲此丸有保持內腑健康活潑使血液清新潔淨之功故能令皮膚光潔口氣芬芳笑臉明眸身體涼爽康強精神樂觀愉快也

浙江古市恒源興主人王韶君來書云「鄙患便秘胃呆精神不爽滿面紅瘰自服清導丸後諸症悉愈面疹亦消滅無形矣此丸非特腸胃聖藥亦美容之扶助品也」清導丸性平効大服之無絞痛峻瀉諸弊爲男女老少一例適用之最完美之平肝導滯品也

各藥房均有出售或直向上海江西路四五一號韋廉士醫生藥局購備每瓶七角六瓶三元五角郵費不取

暑天易生瘡癤或平素常患皮膚病都是血分不潔之故

海波藥

能清血化熱，增加血力。凡因血分不潔而起之外症瘡癤及皮膚病均能根本治療剋期痊愈。

五洲藥房發行

本外埠各分支店及藥房均有出售

大現代牌香烟

本公司新出一種硬殼十枝裝大號香烟名現代牌烟絲既屬上選定價尤爲低廉至於裝璜雅緻取名新穎猶其餘事茲爲酬答愛吸諸君厚誼起見特訂空包掉換贈品辦法聊助雅興而資紀念

空包兌換贈品如左

空包壹只　換本牌原烟壹枝
空包五只　換小號美麗甜心糖壹筒
空包七只　換老牌林文烟小號花露水壹瓶
空包十只　換中號美麗甜心糖壹筒
空包十只　換本牌十枝裝原烟壹包
空包十五只　換小號棕欖香皂一塊
空包三十只　換加重上等潔白毛巾一條
空包五十只　換四季精美畫片一套（計四張）
空包六十只　換老牌林文烟中號花露水一瓶
空包壹百五十只　換老牌林文烟大號花露水一瓶

各烟紙店均可兌換同行來換九折計算

民國廿二年四月十五日

上海永泰和烟草股份有限公司謹啟

逸園

亞爾培路

今晚八時半起賽

下期大賽星期三

電話　總寫字間 八四四七八　大班間 八五○二八　播彩間 八二四五四

電影急需演員

本校電影表演藝術科由專家陳大悲先生通信教授。日習一點鐘。半年畢業介紹職務。索章附郵兩分。上海蘇坡賽路綠洲電影函授學校啓

今日半價　冠生園

即果子冰淇淋：逢星期六及星期日兩天售半價

聖代冰淇淋

在這個暑氣炎蒸的長夏，常感到身上發出一陣陣的汗酸臭；如用無敵牌新出品「一滴香」灑在搽面水或浴水內，便可避免這種臭味，並[illegible]；若以之沾襟，則幽香經旬不散，[illegible]

各百貨商店均有出售

家庭工業社出品

中華書局

新課程標準適用 中小學教科書

秋季開學前 全部出齊

小學教科書 減售六折

初中教科書 減售八折

小學教科用書已全部出齊

書名	冊數	定價
小學初級用		
衛生	八冊	各八分
國語	八冊	前四冊各一角 後四冊各一角二分
常識	八冊	前四冊各一角 後四冊各一角二分
社會	八冊	各八分
自然	八冊	各八分
算術	八冊	前四冊各一角 後四冊各一角二分
美術	八冊	各一角五分
音樂	四冊	各八分
小學高級用		
衛生	四冊	各八分
國語	四冊	各一角四分
社會	四冊	各一角二分
公民	四冊	各六分
歷史	四冊	各八分
地理	四冊	各八分
自然	四冊	各一角
算術	四冊	各一角四分
美術	四冊	各一角五分
音樂	四冊	各一角

小學各科教學法

書名	冊數	現已出版者
小學初級用		
公民訓練指導書	八冊	第一、二冊
公民訓練實施方案（初高級合用）	一冊	
衛生課本教學法	八冊	第一—四冊
國語讀本教學法	八冊	第一—四冊
常識課本教學法	八冊	第一—三冊
社會課本教學法	八冊	第一—四冊
自然課本教學法	八冊	第一—五冊
算術課本教學法	八冊	第一—五冊
美術課本教學法	八冊	第一冊
一二年級教師用音樂指導書	二冊	第一冊
音樂課本教學法	四冊	第一冊
小學高級用		
衛生課本教學法	四冊	第一、二冊
國語讀本教學法	四冊	第一、二冊
社會課本教學法	四冊	第一、二冊
公民課本教學法	四冊	
歷史課本教學法	四冊	第一冊
地理課本教學法	四冊	第一、二冊
自然課本教學法	四冊	第一、二冊
算術課本教學法	四冊	第一、二冊
美術課本教學法	四冊	已出齊
音樂課本教學法	四冊	

八月二十日前全部出齊

初級中學各科教科用書

書名	冊數	編校者
國文	六冊	朱文叔 舒新城 陸費逵
英語	六冊	李唯建 金兆梓 舒新城
算術	二冊	孫振宗 陸子芬 石濂水 余介石
本國史	四冊	姚紹華 金兆梓
本國地理	四冊	葛綏成 金兆梓
以上五種之第一冊已經出版		
衛生	三冊	鄭勉 華阜熙 華汝成
植物學	二冊	華汝成 華文祺
動物學	二冊	陳綸 華文祺
勞作	六冊	姜丹書 徐小舟 王鶴秋 朱穌典
以上四種之第一冊八月二十前出版		
外國史	二冊	鄭昶 [illegible]
外國地理	二冊	劉虎如 葛綏成
代數學	二冊	余介石 胡術五 何高友 [illegible]
幾何學	二冊	余介石 胡術五 徐子豪 [illegible]
三角法	一冊	張鵬飛 華襄治
化學	二冊	蔣拱辰 華襄治
物理學	二冊	張開圻 包墨青 華襄治
音樂	六冊	朱穌典等
以上八種陸續出版		

（癸257）

教育部備案 市教育局立案

民智初中 招男女生

考期 八月廿日

招生年級 秋一 春二 秋二乙 秋三 高小一 高小二

額滿年級 秋一甲組

獎學額 初中秋一乙組設獎學額十名第一名免學宿費其餘三名免學費其餘行優良者得請原校保送免試

本校內容 宗旨純正 校風優良 教授認眞 設備完全

會考成績 初中二十五人畢業者二十四人一科補習者一人學業十七人畢業中小六十二人中一科者五人一人留級

銅圖詳章分索處 北四川路五洲藥房 靜安寺路 南京路 ……

校址 愛文義路西卡德路……

校長 徐忍寒

市教育局立案

民智小學 幼稚園

第十七屆通告男女新舊生

招生年級 春六 秋六乙 秋六丙 秋五甲 秋五丙 秋四乙 秋三乙 秋二甲 秋一甲 幼稚乙

額滿年級 秋六甲 秋五乙 春五 秋四甲 春四 秋三甲 春三 秋二乙 春二 秋一乙 春一 幼稚甲

本校內容特點 辦理九年畢業八屆 積極改進 始終不懈 成績昭著 校譽日隆 規模宏大 設備完全 華租當局 列入甲等 錄額補助 基礎穩固

考期 八月二十日 開學 八月二十二日 領書 八月廿一日

住宿 男女分設由校醫男女舍監保姆監護

校址 威海衛路嘉爾鳴路口

校董 林康侯 史量才 ……

亞洲中學暨附屬小學招生

（招考班次）高中・初中・小學部（名額）高中職業科五十名普通科五十名初中五十名小學各級五十名（報名日期及考期）報名即日起考試前一日止考期八月五日八月二十日（開學）中學部八月十五日小學部八月二十二日（章程）函索即寄（校址）虹口虹口鎮（四・七・八・九・十・七路電車・六・七・八・十等路公共汽車均可直達）

主席校董 褚民誼 校長 徐正剛

大夏大學附設 大夏中學招生

科別 初中一年級上學期新生二三年級上學期插班生高中普通科商科師範科土木工程科第一學年上下學期第二學年上下學期第三學年上學期插班生

報名日期 八月十日起至二十一日止

考試日期 八月二十二二十三兩日

地點 報名考試均在梵王渡中山路本校

章程 招生簡章附郵五分即寄（附註）初高中各科各級都兼收男女生

市教育局立案

大中中學 遷入新校舍 並招考男女生

本校新校舍一部分於八月一日遷入虹口寶山路一〇三號新校舍（東吳法律學院舊址）其餘部分俟暑校結束後遷入本屆招考新生（年級）初高中一二三年級上學期（兼收女生）（考試日期）八月十四日（考試地點）本校新址（報名手續）隨帶畢業或轉學證書或成績單及照片兩張（報名地點）寶山路一〇三號新址或像司非而路四十三號A舊址（章程）函索章程或簡章須附郵二分

校長 吳志騫

市教育局立案

華東女子中學暨小學部招幼稚園生

班次 初中及高中普通科各級高中師範科二三年級小學及幼稚園各級（小學及幼稚園男女兼收）

免試 有相當證書或成績單者得免試

校址 上海斜橋徐家匯路六路無軌電車及十七十八路無軌電車直達

考期 八月十五日隨地得通訊報名隨到隨考索章附郵二分概況附郵

主席校董 王延松 校長 馬家振

教育部備案 教育局立案

惠靈中學 小學部 幼稚園

招生並助寒生晉學 補生學清寒學生

本校定於八月二十一日招考高中部文・理・商科及初中各級新生（報名）自即日起隨帶報名證書成績單者經審查合格得酌量免試（報名處）⊖新閘路本校⊜上海聞門路十九號四川路……

教育部備案 市教育局立案

南洋高商暨女子部招生

原名南洋女子英專

學額 高初中及小學各級

免試 凡畢業會考及格者得免試插入高初中一年級轉學生成績特別優良亦持有原校轉學證書及成績報告單經本校審查合格亦得酌量免試

報名 自即日起章程附郵四分函索即寄

考期 九月一日上午九時

校址 善鐘路底海格路 南洋商科高級中學

創辦人兼校長 吳醒濂 代理校長 吳江冷醫師

教育部備案 教育局立案

博文女子初級中學暨附小招生

（程度）初中一年級上學期新生二三年級上學期插班生小學一年級至六年級均有餘額（報名）即日起（考期）八月二十日若有同等學校之畢業證書或轉學證書得酌量免試詳章已出函索即寄（校址）蒲柏路三八九號四一四號

校長 [illegible]

教育部立案

中法大學藥學專修科 招男女生

年級 一年級新生及二年級插班生

報名 即日起每日上午至法租界亞爾培路四百十號本科填寫報名單呈驗畢業證書隨繳報名費二元及近影片兩張

考試日期及地點 八月二十八日至三十日在本校舉行

考試資格及考試科目詳載章程函索附郵二分即寄

主任 褚民誼

教育部備案 教育局立案

上海私立民立女子中學暨小學部招生

本校定於八月二十日上午九時招收高中一二年級初中一二年級及小學各級插班新生有志向學者可先期來校報名隨繳報名費一元半身四寸照相二張原校轉學證書或相當證件領取投考證函索簡章附郵票二分校址上海西門文廟路

校長 王叢本

復旦大學暨高中部招生

（班級）大學及高中部一年級新生及各級插班生（報名）九月一日至三日每日上午九時至下午四時（考試）九月四日至五日（校址）江灣翔殷路（入學須知）附郵二分函索即寄

復旦附屬中學招生

（班級）高中文理商各科及初中一年級新生及各級插班生（報名）九月一日至三日每日上午九時至下午四時（考試）九月四日至五日（校址）徐家匯海格路七六〇號（入學須知）附郵二分函索即寄

復旦實驗中學招生

（班級）高中普通科（文理兩組）商科及初中一年級新生各級秋季始業春季始業插班生（報名）九月三日前每日上午九時至下午四時（考試）九月四日至五日（校址）高中在江灣復旦大學內初中在康腦脫路三五九號（簡章）附郵一分函索即寄

廣肇中學第二附屬小學（原名廣肇公學小學部西區分校）添招新生

本校本學期增設分校一所校址在公共租界西區戈登路北京路新閘路中衛生設備均臻完善……

震旦大學暨附屬高初中招生

⊖大學法學院醫學院理工學院 ⊜特別班 ⊜附中高中普通科各級初中第一年級修業速成班夜班均有缺額 ⊕揚州附中高中一二三年級初中一二三年級 ㊄南京附中初中一年級法文專修

考期 上海九月一日及二日揚州及南京均八月廿七及廿八日

報名 即日起

校址 上海呂班路二二三號

鄧祿普網球

各大運動器具店均有出售

爲廿二國台維斯杯賽所採用

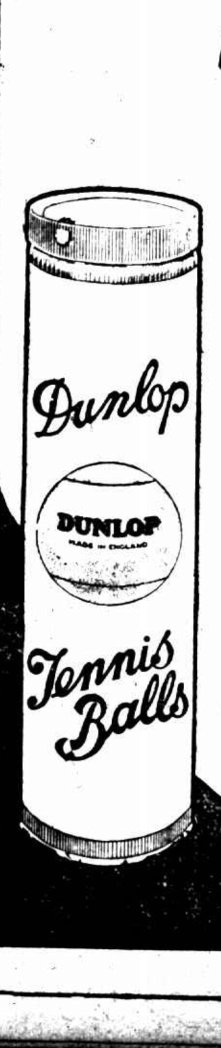

連續納寵 立據無效 張文達之妻控夫惡意遺棄

給付生活費 担保付款之乾大米行亦被牽累

甯波婦人姚氏、年三十一、住本埠大南門外復善堂街五十五號、於十八歲時憑媒嫁與住居南市南碼頭相近老馬路新萃里弄四十一號之張文達爲室、初甚和好、不料張姚氏近因其夫

連納兩妾 惡意遺棄

延律師以之罪向地方法院對張文達提起刑事自訴、並附帶民訴、請求一次給付生活費、原狀略謂自訴人於十八歲時、憑媒嫁被告人爲妻、初甚和美、民國十六年廢歷十月十二日、收領養女、取名張菊英、現已十三歲、翌年四月十五日、被告人乘自訴人染病之際、私自媒娶譚氏爲妻、此後即置自訴人母女於不顧、十九年又置陳氏女爲妾、同年九月二十四日經親友調解、由被告人按月給付生活費二十五元、其款由乾大米行担保、憑摺支取、並由被告人立據爲證、豈知被告人此舉全係詐欺行爲、自立據日起、至本年六月二十四日止、已三十一個月、一次未曾給付、連年以來、自訴人母女無月不持保摺向乾大及被告人

面告哀前

被告人非但不給分文、見面即罵、並謂你（指自訴人）可以告我等語相凌辱、爲富不仁、至於此極、被告人存心譎詐、締立無效契約於前、背信於後、惡意遺棄之行爲、實已無可挽救、自訴人母女哀哀無告者、已將三載、目前實已至忍無可忍之地、茲特査照刑法第三百六十六條及同法第三百十條、以詐欺背信及遺棄之罪提起自訴、狀請鈞院爲保障人權計、爲懲儆不法計、迅將被告人傳案訊究、依法從重科斷、以伸法紀、民訴部份、請求同時判決被告人償付自十九年九月二十四日起至本年九月二十四日止、按月生活費洋九百元、如執行無效、請求一併判決、附帶民訴之被告乾大米行負

代償責任

被告人既已另置妻妾、自訴人希望復和之念、已成夢想、自訴人母女此後之生活、更堪虞慮、被告人家資富有、估計確在十萬元以上、要求判決被告人一次付給二十年贍養金計洋六千元、又養女張菊英現方十二歲、去二十歲成人尙有八年、生活教育婚嫁等費、最低限度、請求一併判決被告人一次給付三千元、實爲公德兩便、法院接狀、特由檢察官提起公訴、已於昨日上午十一時票傳兩造開偵査庭訊問一過、乃退

紅丸機關 獲首領

法捕房包探於前日偵得敏體尼蔭路新樂里八號內、有人私設販賣紅丸機關、爰特金明西探長、協同前往、拘獲陳福生吳春生王巧定吳連生等、抄出紅丸十五磅、帶入捕房、旋在霞飛路念六號續獲首領潘連生、昨晨解送第二特院刑一庭、先由捕房律師稱、本案當須偵査、請求改期續訊、經王庭長訊問一過、遂諭改期續訊、

李鴻章之孫 范珍珍上訴 駁回

曾負盛名之女畫家范珍珍、原名趙佩英、係蘇籍名宿范少山范醉春夫婦之養女、旋趙女與范氏夫婦發生齟齬、經趙延請律師與范等脫離關係後、即與遜清相國李鴻章之文孫李石泉同居、乃最近雙方突然決裂、趙遂控李關婚遺棄等罪於第一特院、李亦延聘律師抗辯、謂李已給付趙女相當金額與之脫離關係、並有字據、經特一院訊明、判決李石泉無罪、附帶民訴請求給付撫慰金三萬元部份駁回、趙佩英不服、提起上訴、李仍由吳麟森律師代理、業經高二分院訊供終結、昨由郁庭長與趙姜二推事出庭宣告判決、主文上訴駁回、

新新公司

時令貨品　特別平沽

購貨滿二元者另有贈品

大減價

印花蔴紗　一元四碼
新穎喬其紗　特沽八折
美國童毯　每條減沽　二元四角半
冠益番茄汁　每四瓶減沽九角九
五磅裝什錦餅乾　每聽特沽九角九
二號陳皮南棗　每四盒特沽九角九
卅裝本塊皂　牌優等　每箱減沽九角
美國五尺高柱銅床　原價二百五元　特價一百元
美國五尺白銅床　原價四百念五元　特價一百五十元
勝利歌舞西片　每張一元
勝利狗牌唱針　每合六角
瑞士老牌唱針　每元六合
德國雙幅印花綢　每尺二元七角五分
意國雙幅印花綢　每尺三元二角五分
瑞士雙幅印花綢　每尺三元八角五分
一律特價八五折
一燈乾電收音機　每只十四元
大號可變儲電器　每只二元八角半
蔡司新式各種軍用千里鏡　減沽八折
各種眼鏡　隨目配光　減沽七折
美國Moores老牌自來水筆　活動鉛筆全套　特沽十二元四角
超等學生練習簿　每打特沽二角七分
新時代化信箋　每本一角六分

大贈品

西服部附設洗染部　特聘專門技師　用美國最新化學方法　精工洗染嗶嘰呢絨綾羅綢緞　精巧迅速　價廉

保和堂藥局啟事

繼續大減價三十天　善人君子多買良藥送贈

自製丸藥　買一送一　熟藥補藥　一律八折

分局營業

接方配藥　代客煎送　一呼即至　依時無誤

駐局國醫　黃致和（長七時至十時）　楊保岐（十時至十二時）　張肯堂（上二時至三時）　陳穎貞（三時至五時）
（醫生駐診不收金）（號紙收費二角）

地址　（總局）河南路二七九　（分局）北四川路八〇七號

附設酒家　中西大菜

保和酒家　廣東名廚　調味得宜
兼合衛生　菜式當揚　各茶點心
由晨至晚　常備招待　地方雅潔
不妨來試　各界惠臨　竭誠歡迎

移提有問題

光華書局編輯陳品被捕後

捕房認為公安局所提證據不足

被告律師謂被捕因三角戀愛

復旦大學文科畢業生粵人陳品、年二十五、現任光華書局編輯、近被市公安局督察處指為共黨工人報編輯、遂會同靜安寺捕房中西探員、於本月二日清晨一時、在新閘路九百五十九號陳之寓所、將其拘獲、解由江蘇高等法院第二分院、公安局代表唐豹陳述於上月十二日浦東三區公安局拘獲共黨浦東區書記相尚榮一名、解送總局後、即經自白、陳品即係相所供出、要求准予移提、而捕房方面聲明須公安局提出相當證據、方可移解、旋經庭諭飭警至公安局吊取相案全部卷宗到案、再行訊核、嗣由警目陶文楝至公安局吊取案卷未果、昨晨由高二分院郁華庭長偕趙姜二推事升座刑一庭續訊、捕房律師厲志山被告陳品代理律師奚亞夫均出庭、先由公安局代表唐豹將相尚榮案

全部卷宗

呈庭、內有相之供單一紙、供述陳品之行為甚詳、詰之陳品否認加入共黨及祖任共黨任何工作、庭上乃將相案卷宗發交捕房律師閱看後、厲志山律師即起而發表意見、略謂查相尚榮之供單、祗供小陳而無名、對於陳之過去、不惟不能指證、抑且錯誤百出、此其一、再公安局督察長報告局長之呈文內、並未提小陳隻字、此其二、即第三科訊供時之筆錄內、

亦無小陳

字樣、此其三、相尚榮拘押於三區公安局有二星期之久、經過三次之審訊、均無隻字紀錄、此其四、拘捕被告時、並非相所指拘、而為另一張某、此其五、有此五點、捕房認為公安局所提出之證據、顯屬不實、且捕房調查得被告並無犯罪行為、不能憑空言主張、而准予移提、是以捕房對於移解一點、礙難同意云云、而被告律師奚亞夫起稱、本案被告之被拘、實有原因、緣被告陳品與上海某女校之學生陳錦才

發生戀愛

、但同時陳女尚與公安局職員某甲相戀、致演成三角戀愛、此次陳品之被捕、或即三角戀愛所發生之結果、故對於移提一點、應請注意云云、郁庭長當與陪席二推事會商之下、裁定陳品准交公安局來員帶回歸案訊辦、捕房厲律師與奚律師聞諭、均聲明不服、須向最高法院提起抗告、郁君乃復諭在抗告未裁定前停止移送、

中醫 劉民叔　優待學生

凡係帶學校徽章前來求診者由午前七時至午後四時一律減收診費大角以示優待

診所南京路紅廟對過雲南路生園隔壁（電話九〇三六六）

時間　晨診上午七時至十時　門診十時至午後四時　出診四時後

診金　晨診紙收中費六角　門診一元二角　出診五元六角　貧病不計

南通著名海盜首領落網

曾任水警隊長　交友不慎歸匪

朱松舟匿居法租界

緝捕　風聲緊急

法捕房前日接到電話密告、謂南通著名海盜首領朱松舟、現匿居於葛羅路仁元里五號、告發人不言姓名住址、即將電話挂斷、捕房據報、即派探捕按址前往、果在該處將朱松舟一名拘獲、

朱松舟、年四十三、浙江杭州人、性好漁色、曾住杭州西湖湧金門外某號、平時手面頗濶、妻妾亦來、尚有當差數人、故住居該處之人民、認為富戶、而不疑乃南通著名之海盜也、在杭居留數月、南通方面通緝、風聲緊張、不得已遂遷滬、租屋於亞爾培路五百五十八號、與友人謝有恒同居、朱自遷入後、每於華燈初上、輒出入於枇杷巷中、左擁右抱、逍遙自若、其手下在通之諸匪、見首領遠去、遂相內鬨、致被官兵逐漸拘獲殆盡、而朱則始終逍遙法外、通州水上省公安局乃懸賞通緝、

朱為海盜、歷史頗長、而最先曾任長江各省水警總局集合含轄海上遊巡隊隊長、手下警士約二三百人、槍械完備、朱有一友陸姓、為南通海盜之首領、兩人相識後、結為弟兄、後陸與朱落草、一面令其手下諸警同去、於去年某月某日夜、朱偕其隊員、逃到南通外海小洋山土山後、又得陸之助、迭犯巨案、而匪黨亦愈聚愈多、本年正月間、該處公安局曾派大批水警前往圍攻、朱始稍稍斂跡、

後朱見形勢不佳、遂攜妻妾遷居杭州、以避風頭、一面仍暗與匪黨通信、四月間、小洋山之匪連被官兵擊敗、黨羽被捕甚多、而通緝懸賞之廣告、呈現於朱之眼簾、朱不得已、乃遷滬上、以為從此可安居矣、豈知適至友人徐記生家、突被人密告被捕、

捕房昨晨解送第二特院刑一庭、由王庭長審訊、首由捕房律師顧守熙陳述案情後、由王庭長詰訊一過、因案情複雜、諭令改期再訊、又訊、通州方面對朱被捕消息、現已得悉、已連夜派水上省公安局第四區偵緝隊副主任戴俊卿、於昨日上午來滬、向法捕房請求移提、

跳舞　大滬跳舞學校

附設跳舞研究組　招生班

本校承舞會內天氣炎熱暫停營業　校址　新光大戲院對面慈安里

痔瘡　陳練百醫師

新法注射內外痔　不用刀割　痔漏除管　不迷不痛　立單包醫　不再復發

一星期內自然枯落

診所　南京路虹廟間壁大藥房　上午十至十二時在北四川路五洲藥房下午

中國人請飲國產　烟台啤酒

創作小說

皇后的丈夫（四）

陳大悲

第一章　壁上之戰

□無聊人做無聊事□

許多同學像一羣蒼蠅似的聚集在那裏看壁報的時候，忽聽得人堆裏有一個人低聲喊道：

「看呀！兩個皇后都來了！」

大家同時廻過頭去，果然看見新舊二朵校花，手挽着手，由球場那邊緩步向這邊走來。陶慧瑛看見這邊有二十多人同時旋轉身來，向她和余憶梵注意，知道這又是壁報上鬧的鬼，忙拉住憶梵的手說：

「我們走開去罷！我不願意看他們這一雙雙侮辱女性的眼光！我頂恨的就是這些無聊的壁報！」

憶梵卻是精神抖擻的回答她說：

「怕什麼呀？他們能够把我們吞下肚去不成？我偏要去看看那壁報上寫着甚麼無聊的東西！」

慧瑛拗她不過，只得快快地陪她走了過來。最先射進她眼簾的就是「天無二日，校無二后」八個大字。慧瑛知道這下面決沒有好文章，正欲掉轉身去，卻見李希白由人堆裏走出來，向她招呼。憶梵一見希白，好像貓兒見了老鼠似的，兩隻眼睛裏立時放出異樣的光彩來，一把握住希白的手，眼光緊緊地釘住他說：

「請你告訴我，蜜絲脫李，這些無聊的東西到底是些甚麼人寫的？」

希白陪她和慧瑛走開了幾步，笑着回答說：

「我可不知道！請你去問那些無聊的人去！只有無聊的人纔會做無聊的事！」

憶梵跨着小脚步兒，斜過眼光去看那許多同學的眼光都集中在她自己一人身上，心中暗自歡喜，聽希白這樣一說，便向他臂灣輕輕推了一推說：

「不要給他們那些人聽見了！也許這一羣人裏面就有你所說的無聊的人呢！」

「我怕什麼呀？」他又故意高聲說道，「無聊的人就祗會幹這種無聊的事！你想！你們兩個人好好地像姊妹一樣相親相愛，一塊兒讀書，一塊兒散步，偏有他們這班無聊的人要鬧甚麼競選的把戲，來挑撥你們兩位的惡感！這已經不像話了！何況現在正是長江鬧水災鬧得正凶的時候，一天到晚，不知要淹死餓死多少人！他們這些毫無心肝的冷血動物偏有功夫來幹這種無聊的事！我還能怕他們嗎？」

無價寶易求　名小說難得

果然預約擁擠

本書招登　廣告詳章　函索即寄

北平名小說家李薰風傑作

北平小姐

預約數額無多　欲先睹　請速預約

原來書中描寫　浪漫男女學生　一切的一切　淋漓酣暢　香艷動人

預約處　上海四馬路第一九四號時報總館或漢口路念四號時報廣告部及各地時報分館

定價一元二角　預約六角　郵費加一　自取免收

富商逐妾

另一消息

無錫已故富商唐水成之子經國逐妾一案、已誌本報、茲據另一訪函謂、本案事實、因唐經國自父故後、被妾潘仁梅揮霍無度、家道蕩然、負債尤鉅、其股扮之唐瑞成夏布行、本年已歸乃叔唐鑾廷維持、唐經國個人經濟、已受限制、乃一般流氓拆白、仍涎潘仁梅多金、競與接近、自無錫國民導報揭穿其姊夫曹鑄奎後、曹即不顧一切、公然露臉、初則代潘痛打敲詐仁梅之廉積生、繼恐唐經國之叔唐鑾廷富有資財、不惜倒行逆施、恐嚇侮辱、事為公安局訪悉、先傳廉積生到案、訊明被曹毆打情形、復將曹鑄奎傳訊拘押、至前（八日）白報載之蔣仲良、係海上名律師偷守一李顯臣曾與人合組之無錫大陸法律事務所主任、昔年曾因競爭汽車營業、被人暗算、擄謂恐衡宋明伯入、昨日報載、始悉亦係曹鑄奎所為、但自問與曹鑄奎既不相識、又無嫌隙、不知何以一再尋覺、此次受任唐姓委託、純屬業務上關係、惟祗代撰登一廣告、儻未稍有[illegible]、

天喜堂老婢調經丸

專治女界經期病　赤帶白帶　遠年不孕　及各種暗病　均皆合服　每瓶十粒　定價一元

總發行　上海[illegible]橋北[illegible]四十九號

催眠術

電鏡催眠法

催眠界宗師余萍客創作

「催眠術」非魔術非邪術・是用科學的方法・演出奇異的現象・卽是將清醒的人導入於如醉如痴的狀態・因以施得甲類及乙類遊戲的技術・

甲類 殊益：治療奇疾　救濟低能　審判案情　究察貞操　矯除惡癖　感化兒頑　戒酒戒煙　鍛鍊腕力　防禦盜賊　增進身心　解除煩惱　探聽回頭　知人肺腑　斷人生死由心　調和感情　洗滌冤孽　失戀復合　預言占卜　破除迷信　改良品性　偵探秘密　增愛換移　操縱市面　涵養精神

乙類 遊戲：飲水立醉　身首分飛　開擊失語　心力指揮　意外富源　吸煙療飢　無窮搖綁　一指定身　幻孤假鬼　萬里遊身　紙變鈔票　一羽千斤　往來不見　臥遊世界　丈外飛拳　土化黃金　針刺不痛　湯火不傷　陪地談心　召來亡友　停脈假死　肉身架橋　變人畜態　享受帝樂　夢會祖先

催眠術流傳入中國・至今不過二十餘年・中山輯余萍客先生爲我國最初研究催眠術的人・體驗至精・本其所學編傳國內・香此時國內之研究催眠術得以成功者已數萬人・無不出自余先生之門而宗爲催眠術界的宗師了・先生・於文學會有修養・關於催眠術的著作・已出版六十餘種・均能用流利的筆法・設計布局・負責指導・完全公開・凡閱其書者・無一不成功・這是尤其值得歡迎的・

「電鏡催眠法」者・即催眠術宗師余萍客傑作之一・而爲初學催眠術者入門的捷徑・凡讀此書數小時・便能依法使用電鏡・迅速地把他人催眠去・立刻獲得上說的殊益和乙類的遊戲種種功用・所謂電鏡・不是借用普通電流及乾電池・乃是人身交感的電・電源不絕・永久不用補充・保證安全・毫無危險・全書二百五十頁插圖五十四張・布面燙金精裝一本・附同電鏡一塊・實價大洋五元・

連同電鏡一塊・門市實價五元・門市時刻每日九時至五時・郵售內地加裝箱寄費五角・本埠包裹送達加費三角・款從郵局匯到・如用郵票代價每元加五分・

心靈叢書樣張目錄函索即寄

上海　心靈科學書局　上海靜安寺路斜橋路四二一號

是中國人請飲質味雙絕的國產

烟台啤酒

方能得到賭用真正國貨的安慰

到了跳舞場中西菜館請指索烟台啤酒

科發痧藥水

專治霍亂吐瀉　急救一切時疫

上海中孚醫院特聘

肺癆胃病專家　朱子章醫師　為醫務主任

朱醫師用最新科學研究　專治各期肺癆及各種胃病　無論久暫　一經診察　俱可在最短時期內　負責全愈　永絕後患　男女各界有肺癆或胃病者　速來療治　勿遷延自誤

時間　（門診）上午九時至十二時　下午二時至五時（出診）下午三時至六時　（診例）門診一元二角　出診七元二角　電話九一五五八

院址　北京路貴州路口益豐里四號

院長楊鍾甫啟

二天油
能治百病
總發行所 北四川路中老靶子路口二天堂上海分行
南市分批發處 十六舖裡馬路崇濟大藥房
各大公司商號均售

證明
精神戒烟
錢功效證

汽車滋浴 孩子壓死 老人撞傷

中山路交通路口

昨晨九時許、閘北華商公共汽車公司之四九二九號汽車、行經閘北中山路交通路口、司機者不慎、突將路人夏阿土(年六十八)撞倒、司機人一時心慌、車頭一斜、以致車身完全跌入該處路傍小浜中、當經四區公安局巡警查見、即將撞倒地上之夏阿土送入醫院醫治、直至下午四時半、華商公司始派工匠前往出事地點、擬將小浜內之汽車設法運出、不料在小浜內發現、孩屍一具、被壓於車頭之下、當係生前被公共汽車所撞倒壓斃、工匠等即飛報公司及四區公安局、嗣查得孩屍名小福子、年方八歲、江北人、一時之間、中山路上集有江北人百餘名、羣來爲孩屍伸寃阻止汽車運走、初則雙方言語衝突、繼之大打出手、結果華商公司方面受傷九人、車送醫院醫治、至孩屍及河浜中之公共汽車則歸四區公安局負責核辦、玆將受傷人姓名錄下、錢阿炳(上海人)・黃朝鼎(工程科學徒)廣東人)・木匠劉祺(廣東人)・銅匠柴惠源(寗波人)・鐵匠浦錫根(無錫人)・學徒林渭淩(廣東人)・會員雷焯民(廣東人)・漆匠李文奎・徐金林(江西人)、

江北人一時聚集百餘人 犯衆怒 大打出手 受傷九人

裸體屍 血肉模糊 前胸刺花 蓄鬚一撮 常非善類可知……

崇明特訊、崇明東鄉四五兩區、僻處海隅、民性驃悍、械鬬慘劇、猶時有所聞、昨日(十一)清晨、四區富民鎮西里許、大公所後曠野道側、經鄉人發現赤裸男屍一具、頭部血肉模糊、不易辨認、該鄉人乃報告鄉長沈濲六、沈聞警往勘屬實、即趕奔四區公所報案、當由區長徐德昌電話請縣府派員蒞驗、即由承審員沈祖壽、率同檢驗吏等搭汽車前往、見該屍年逾而立、頭部血肉模糊、血跡凝乾、屍下之地、毫無血痕、顯係由人拋棄於此、死者上身赤膊、下身則遮有破碎不堪之白布短袴一條、屍身特(長僅尺餘)有記號、厥爲唇上牙鬚一撮及胸口刺花(刺成樹鳥、鳥立樹端、)兩點、旋經驗得死者頭部中致命傷五菜刀而斃、刀痕深寸許、計後腦中三刀、右耳側中二刀、別無傷痕、驗畢錄單、經徐承審察料情節、該屍留鬚刺花、生前必好遊蕩、則其被砍、總不出因姦械鬬或竊盜之案、凶手恐遭刑累、乃圖拋屍免罪、飭徐承審特傳訊附近居民、俱供全不知情、結果經諭區丁、暫行殮屍、並攝影呈縣一、俾便存案、俾屍屬認領、而從事偵究也、

發現衝突

惠民奶粉公司總經理 李鼎士夫婦 起齟齬 兒女成行 另有所歡 待遇冷酷

不料日久情疏 李沈婉如請求離異 要求十萬 進行和解

惠民奶粉公司總經理李鼎士、前娶沈婉如女士爲室、(沈女士係前奧駐公使外交總長伊任中之女)茲李沈婉如延會衆律師繕狀向地方法院調解處聲請與乃夫李鼎士離婚、其詞略謂聲請人李沈婉如、年廿七歲、浙江吳興人、自結婚迄今、生有四孩、(三子一女)、初尚和睦、鼎士近有外遇、竟將聲請人遺棄不顧、待遇冷淡、不堪忍受、鼎士與外婦租屋同居、事實俱在、聲請人以鼎士情義既乖、終難復合、請求准予離婚、並依現在生活狀況斟酌、對於鼎士之財力、一次給付生活等費洋十萬元云云、昨日上午由汪士誠推士開庭調解、雙方均未到……元等語、次由凌律師起稱、李鼎士現在哈爾濱、致未到庭、與聲請人感情頗好、對於近有外遇一層、係屬誤會、最好在外調解、免生裂痕、請求展期、張律師對在外和解、亦表同意、當答以兩星期爲限、凌律師以爲時太促、復經磋商一過、結果准三星期內在外進行調解、一面分電各當事人趕速回申、俾伸進行、如調解不成、再行聲請集訊核奪、

警官姦譜嫂

寄寓候差造成禍變　本夫早料及此　離婚據上批明……

紹興訊、第七公安分局所前派出所巡官石中玉、當其初來紹興候差時、即寄寓其友湯子湘家中、(在城區菩提弄)即乘機將湯妻王梅馥(廿三歲)、引誘成姦、後石由公安局委充一分局第四派出所巡官、即與南街袁金奎相認、袁即將其子認石爲義父、從此石乃以袁家爲臨時公館、時邀王氏同至袁家幽會、不料事爲本夫湯子湘所悉、以名譽關係、隱忍不發、而石則以湯庸懦可欺、竟唆王氏、向湯要求離異、簽訂離據後、即將鐵床等物盡數搬至袁家、是時適公安局將石調赴所前、但石戀姦情熱、仍不時不假來城、與該氏歡會、至七月三十一日、石又來城、逗遛至八月四日、竟挾王氏赴杭遊玩、寓於西湖迎紫路旅館、留杭三日、又雙雙返紹、即將王氏帶赴所前、實行同居、當湯王離異時、湯本知係受石之唆使、故特在離據批明、有「如將來王若嫁石、此據即作無效」之語、現既悉王氏與石、即正式結合、遂於本日具呈向縣公安局控訴矣、至湯與石結識經過、緣石爲杭州人、民國十七年時、在紹興姚家埭分駐所任巡官、其弟石學詩、則在紹興馬山水警隊任隊長、時湯即在馬山水警隊充任稽查、因以相識、竟換譜結爲兄弟、初未料石竟能作陳平、盜其義嫂以去也、

甘效陳平

藝術家騙婚 交保候訊 郭味渠

濟南十二日電、藝術家郭味渠騙婚胡景芬案、地院檢察處已開庭偵查三次、今部交保證金五百元、並連環舖保出外、俟調查畢再訊、

孀婦嫁人

商定嫁娶　名譽有關家屬阻止　新郎不耐煩糾衆强搶　看地先生多事一併拿辦

蘇州訊、滸關一都十三圖段山村農民徐姓、有弟兄三人、均以種田爲業、長名徐水大、年五十、次名徐金土、年四十一歲、幼名徐三寶、年二十八、已於去年病故、遺下孀婦徐朱氏、(二十五歲)貌尚端正、風騷殊甚、

文君新寡 不慣獨居、暗相往來、乃與鄰村吳阿寶者(二十八歲)姘識、徐金土弟兄不知也、近念共謀嫁娶、請於兩夫兄、意欲再醮、徐水大弟兄以名譽關係、不允其請、吳阿寶無奈、忽異想天開、竟擇於廢歷本月十九日、以喜帖送交徐姓、謂以花轎前來娶徐朱氏、已邀親友、張燈結采、徐姓不理、將朱氏

禁閉於室 至晚果有花轎到來、徐姓則大門緊閉、仍置不理、吳阿寶在家、等至午夜、尚不見抬得新人回來、以結婚心急、當即率同親友吳阿泉・吳阿大・査瑞林等多人、前往一觀究竟、方悉徐姓拒絕、吳阿寶惱羞成怒、竟打開大門、在房中將徐朱氏搶出、納之於轎、抬回家中、居然雙雙行禮、對拜天地、送入洞房、徐姓方面、以弟媳被搶、

無法奪回 遂於次日赴滸關公安第四分局報告、即經五分局長訊問、徐金土徐水大申述前情、謂當時欲前往理論、被朱春林用武力所阻、故而報請究辦、並帶回弟媳、當經該局飭警李云芹、偕該團團丁李銀桂、前往按名傳案、當將吳阿寶朱春林二人先行傳到、復傳同去搶嬌之吳巧泉、吳阿土、査瑞林三人、忽有看地先生張小白者、

出而阻止 謂翌晨可由張送局、乃翌日(即八月十一日)該三人並未到案、即由該局飭巡長閻沛雲往拘、詎已逃逸、當將張小白拘獲、團丁李銀桂亦被傳局、遂由局員陳保庸訊問、據徐金土徐水大供同前述、吳阿寶供住滸關一都十三圖、供認率帶朱春林吳阿大吳巧泉査瑞林等四人、前往徐姓、將孀婦徐朱氏搶回到家、已同我拜過堂、昨天局裏派人去傳時、徐朱氏已

出後門逃走 不知去向、我係由蘇州回來、串路被傳、張小白事不知等語、訊之朱春林供、年十八歲、本地人、當時沒有同去搶親、在家中聽得他們去的聲音、後即跟去看看的等語、張小白供、三十七歲、與在逃三人並無關係、不過當時因天晚、所以叫他們明天去、現往何處不知等云、團丁李銀桂稱傳三人時被張小白所阻、實乃妨害公務、訊後以案關强搶孀婦、於昨日解送總局核辦

太陽廟和尚荒唐 喫少奶姦婦 開花會販僞鈔

閘北大統路太陽廟內、有住持僧泰州人郎慶賢月淸及老和尚數人、私設花會機關、並勾結匪徒、販賣中國中南兩銀行僞鈔、在市混用、獲利頗豐、密約住居附近鴻慶里四十二號紹興少婦王五妹、每日淸晨到該廟將乳汁供給月淸和尚吸飲補養、並有曖昧行爲、經市公安偵悉、當報告該隊派員會同四區警士、於前晚前往拘獲郎慶和尚一名、並搜出中國僞鈔十元二張、中南五元僞鈔五張、及花會機關賭具頗多、續赴鴻慶里拘獲王五妹等、一併帶局究辦、

淋濁藥王! 世界著名全球震驚
樂的能
五淋白濁!
任你怎樣厲害的——
「樂的能」根據病原與藥理以獨特方法創造專治電療洗射內服各種方法不克奏效之急慢久暫淋濁頑症「樂的能」不僅利尿鎭痛消炎退腫更特長藥力直達病竈透膜殺菌斷根不發更無劣藥流弊「特製樂的能」藥力加重五倍功效更是神效無比

上海洋服公司
特聘專門技師精心設計定價最廉
北四川路老靶子路北首轉角 電話四一七二五

嫦娥洗染公司
特聘技師專門洗染摩登旗袍西裝衣服
北四川路老靶子路北首崇業里口四大九號 定價最廉 出貨迅速

馮氏斷癮
救苦金丹
天津峻之堂

屍家橋鐵道上發現屍體

頭顱碎斷　手足輾斷　從服裝上推測爲學生　出於自殺??

前晚九時餘、由滬開往吳淞之客車、駛經屍家橋地方、輾斃一無名男子、左腿右膀被輾斷、頭顱則碎成數塊、厥狀可怖、死者年約二十餘、頭髮向後梳、身着白汗衫、白西裝袴、內襯玄色短袴、足穿紅色球鞋、經五區公安局屍家橋派出所警士發覺、報告總署、轉飭地保報請法院檢驗、警署方面以死者之服裝而揣測、斷爲大學生、更以其屍發現於鐵道之中央、則其非在旁行走被撞倒而輾斃可知、或係有意臥於軌內自殺、

震倒群兒

二人被殛斃　傷者十七人

(巴黎十一日電、法都附近古儂拉蘇馬地方有小兒休假遊息所一處、今日清晨有孩童一大群、正在草地遊嬉、突然之間雷雨大作復有閃電一條、直貫而入小兒堆中、致群兒悉爲震倒、但事後檢視、有僅一小兒及一導師當雷殛斃、餘則除飽受虛驚外、僅得頭痛之病、其中小兒十七人受有微傷、現正在診療之中、但無大礙云、

滙橋捉賭釀命案

屍屬要求賠償損失喪葬等費

局員處長等供詞多推諉

本邑西鄉滙橋地方、於本年六月廿三日下午、巡警捉賭、致牛涇鄉鄉民朱金林一案、詳情屢紀前報、玆悉釀禍之局員張榮・巡長謝鳳山・巡警蔣壽恩・徐恩培・化克恭・王立章等、經地方法院檢察處送大審訊終結、以殺人罪提起公訴、尚有許金和・王錫鎔(均巡警)因死者逃入河中時、尚在茶館內、未參與兜捕、且據證人張仲海(鄉長)江韋氏(茶館主婦)等到庭證明、故對於許王兩警不起訴處分、昨日上午由錫發昌推事開庭審理、首據屍妻朱韓氏供、卅九歲上海人、住閔行區三陽鄉、丈夫朱金林遭巡警等追入河中、並開槍嚇禁登岸、又擊傷頭顱、以致溺斃、請求伸雪、問官命提在押之張榮・謝鳳山・蔣壽恩・徐恩培・並保出之化克恭・王立章等到庭研訊、供多推諉、並經吳檢察官蒞庭起述一過、屍屬方面延張鼎律師到庭、請求附帶私訴、以死者尚有八十三歲老母、下有妻女等五口、全恃死者一人過活、要求賠償洋二千元、喪葬等費洋一百廿元、實合計等共同賠償云云、問官認爲辯論終結、定於本月十八日宣判、張榮等還押、化克恭王立章仍交原保、

花會機關 附設賭場 色色齊備

數進千出　主犯聞風潛逃　爛泥灣破獲

滬城周正起(又名周老三綽號花會老板)陸三寶等、近勾結無賴遊民陳坤全・大和尚・小二子等二十餘人、秘密在爛泥灣五福弄三十二及二十七號等處、開場聚賭、並私設花會機關、引誘附近一般無知男女前往賭博、內中牌九・搖寶・花會各種賭博、一應完備、規模甚大、湧脊逹且、出入有數千元之鉅、經市公安局督察員吳懋生偵悉、報告督察長楊贊揆、轉報局長文鴻恩、即飭吳督察員會同警察大隊第一中隊譚小隊長率領武裝警士五名、於前晚七時、前往浦東爛泥灣五福里緝捕、周正起陸三寶等早已聞風逃逸、僅拘獲賭犯楊祥林・王祥榮・及吳周氏(即周老三之妻)等三名、搜得賭具花會聽員簿一本、花會紙九張、天九牌搖寶骰子各一付、及賭資鈔票洋一百六十五元、現洋八十元、小洋八百五十一角、一併帶局、依法究辦、並飭區通緝在逃各犯、

洋台坍塌 壓傷四人

昨晚七時、中虹口寶華路鍾海里十九號住戶之洋台、年久失修、忽然坍下、當場壓傷四人、由中央救火會救護車開到、設法救起、送入老靶子路二十三號上海療養醫院醫治、

朱君石精醫腎病

英國朱君石幼攻脬黃、別有心得、對於男子腎病遺精、婦女經帶不孕等症、發明生理學精神治療法、雙方並進、表本會治、近開設診所於威海衛路成都路西首春里、

◇◇◇◇◇◇

贈送第十一期効驗報告
鷓鴣菜
各大公司藥房國藥號均有經售
此書內載各處用家來函詳述小孩吃了鷓鴣菜後所獲効驗經過情形封面封底印有八色圖畫書內並有插圖廿七幅甚爲悅目函索不取分文函索附郵二分
總行 廣州市一德路 宏興大藥房
上海總經理 北京路清遠里 廣興祥號莊

著名銅床鐵床
今天星期九折
打倒討價還價……平時不折不扣
今天擴大宣傳……特別優待九折
(床大王)順興公司 愛多亞路廣西路東 電話九一七一八號

上海市錢業同業公會會員莊
上海同慶錢莊
本莊專營錢莊一切業務辦理定期・活期・往來各種存款一切手續悉按商業習慣穩妥敏捷訂有存款細則函索即奉
地址 甯波路一八〇號
電話 九三六六六 九三八四三

寧波名醫 世醫李松齡
門診上午八時至下午一時 出診下午三時至下午七時
診所 愛多亞路德安里六弄第一家 電話四二六〇二
天時炎熱 提早開診 掛號處啓

香港天壽堂藥行
姑嫂丸
治婦女經期暗病
無錫代理 誠昌貿易所

海狗鞭健腎丸
男子腎虛第一
上海代理 先施 永安 新新 唐拾義 太和堂 濟華堂

黃河南決 江北危

◎濟南十二日電、黃河決口、水由冀省入魯後、尚不知南北流、如由北運河北行、仍入黃河、害尚小、倘南流、過南陽微山兩湖、由南運河入長江、因河道淤塞、必淹沒蘇北各縣、現水頭有南流勢、

◎濟南十二日電、河務局接荷澤縣長張剛護及黃河上游總段長陳文讓先後急電報告、冀境長垣縣、十一日午黃河水陡漲六七尺、石頭莊堵口因水大停工、該莊口門各寬數里、最大者五里餘、大溜衝莊、長垣濮陽等縣被災奇重、南岸一段二分莊廟莊亦漫決成口、寬五十餘丈、水頭十二日午刻到魯荷澤縣以東、各縣均成澤國、省府已急電附近各縣預防、魯各湖水均落、

蘭封黃河故道決口

北平十二日電、汴訊、蘭封小徐莊黃河故道決口、水大量向東南流、高與堤平、

◎徐州十二日電、豫黃河水暴漲、溢至蘭封、十二區專員公署奉省令、轉電豐蕭碭各縣防汛、並派員修理黃河故隄、十二日據碭山電報、該處黃河故道水深四尺、已設水標測量、

蘇省防堵黃河故道

鎮江十二日電、豫主席頃電蘇省府、報告黃河暴漲情形、設法預防、原電云、黃河暴漲一丈四尺、各堤漫水、流達蘭封城下、恐走黃河故道、下流人民財產、關係重要、希即設法防禦等語、蘇省府准電後、以河水泛溢、定有決口、水達蘭封、即到故道、（蘭封以下無高原阻隔、故道舊堤又已潰毀、勢將漫溢）或將南移、由渦入淮、果爾則蘇省將萬劫不復、浩劫當前、事屬萬急、已急電中央迅派大員、並電請導淮委員會及皖豫兩省府各派專員、會同蘇省專員、即日前往、勘會防堵、同時限令銅山余專員趕急召集銅豐沛蕭等縣人伕、急速防堵、並將水勢情形電報來省、以憑參考、

北平大雨永定河危

北平十二日電、十二日大雨、平地水深尺餘、電車因水沒軌道太深、不能直達天橋、永定河水漲一丈三尺五、如再不放晴、甚危、

白煤中之鐵軍

河南白煤

河南白煤質地優良價格相宜數年前曾風行一時旋以時局關係運輸中斷茲已源源裝來此後不再有缺貨之虞各界如欲購價廉物美最耐火最潔淨之國貨白煤請採用

各處煤號均有出售

中福兩公司聯合辦事處啓 駐滬經理處福州路一號匯豐銀行大廈一樓一二七號室電話一五六二九號

箱裝艷屍眞相大白

美麗粵女郎

滬戰時曾赴前線

情人多疑嫉妒

犯罪地在吳淞路

凶手爲葡國少年

□□一度傳爲箱中艷屍之陳巧英由滬開往日本之上海丸輪船上、發現箱內艷屍、該案經日本領事館警察部盡其全力、搜查犯人行跡與死者爲誰、初頗屬意於少婦陳巧英、自陳向日領署聲明本人猶在人間、偵查者乃改易其目標、蛛絲馬跡、着意偵刺、現已經證實該案之凶犯爲葡衛牙人、名(Patric Remedios)潑脫立克利米曇狄啞司、被殺之女係粵籍而姓陸、曾受高等教育、記者探訪所得、分誌於下、

女貌殊麗、衣白花之長旗袍、窄腰短袖、袍裾委地、兩足履鏤花之革鞋、頭髮濡水浪之鬈紋、辨其語音、爲廣東式之上海話、亦能操英語、而語亦頗流利也、

暗殺地點調查

記者探得發生暗殺之地點、乃在嘉興路與淞路口十五號門牌之屋中、驅車前往、該屋設有張天生爺記之油漆顏料號、係雙開門面之店舖、店主名張金奎、適外出不在、由其母氏稱、謂樓下二間、開設店面、十七號一面之樓上、闢作臥室、十五號一面之後樓、作爲堆疊貨物之用、前樓餘屋（見圖即左面一間）貼召租紙、冀招人居、在上月廿六日之下午、突來一西裝少年、年約廿八九歲、面貌依稀似日本人似西洋人、而亦似中國人者、驟然覩面、種族難別、口操英語、語極流利、自稱係在洋行寫字間做事、來時、與一年二十歲左右女郎偕、

打罵旋仍和好

兩人詳細端視四周、認爲滿意、雙方言定每月租金十四元、當時先付定洋三元、未付房租、即行遷入、物數極簡單、僅牢床一只及小桌凳子等數件而已、遷入之後、向之索取房金、該西裝少年乃云、工資未領、須緩至三號付給、以其言之動聽、勉爲允諾、自遷入後、此一對青年男女、出同入、情好敦篤、直至本月三號、在晚間九時十五分鐘許、此西裝少年與女郎相偕回家、將入門時、忽在門外之馬路傍人行道、互相毆打、拳擲口詈、形殊暴戾、男者旋將女者拖曳入門、張母詢問何故反目、男者乃操其不倫不類之華語、謂稱「伊時常出去、」張母云不必毆打、後倘如此、惟有請另覓房屋、爲倆搬場、兩人聞言、嘿爾不聲、旋同登樓、翌日、和好如初、午前偕出、午後七時、一同回來、兩人面上、露帶笑容、故不疑其他也、

搬運到巨箱

直至午夜十二時、此樓居之兩人、忽然大起衝突、互相毆鬪、約有兩小時之久、室中諸人、均被驚醒、張母且扣其房門、問爲何打架、旋聞男者云、「不要打我」「不要打我」兩聲、言罷聲寂、未聞女者一言、當時以房中停止嘈鬧、亦不多事詰責、回房就寢、至明晨六時許、男者下樓、且聲言曰、「叫我搬場我今天就搬了」第見其

▼尚有新聞轉第七版▲

有女同車 解到上海

何以見戚友 居停

裕泰荳行 ——呂立生——

無錫訊、上海南市豆市街裕泰豆行夥友呂立生、（見雙人圖）於三個月前、由行中派往青島辦貨、携有現款一萬一千餘元、詎呂於旅次忽

迷人艷妓 春夢一場

回首金錢紙醉

熱戀妓女 患難與共

無錫人蘇玉珍、（見雙人圖）未幾且結婚同居、捲款避匿北平、住西長安街中央飯店十號、玉珍則偕乃母華氏及乃姊金弟（見圖、亦在青島爲妓、）滿載瘟生錢潛回無錫故寓、度其安樂生活、詎事被裕泰行得悉、即密報無錫公安局、將蘇玉珍拘案、蘇供出呂立生後、立即派探王雙林前往拘提等情、

蘇玉珍

供年十六歲、無錫人、住江陰千八十一號、在青島中山路永州旅館營娼、已有一年餘、藝名老二、……角、在北平市公安局內、我與蘇玉珍係在今年陰曆四月相識、並未正式結婚、我未曾到過無錫、在北平改名周繼志、

井無月芬名字、與呂立生係相識月餘、後本欲娶我爲妾、因彼無力迎娶、故未成嫻、確察之證婚書雙方均未簽章、餘詳 六月初六日由青島返錫抵家、氏在青島時、曾呂立生代刻印章、并由氏匯款二千元存儲中國銀行、此款全係私蓄、呂立生並無給與氏云

匿居地址

已誌時報、玆悉呂已於昨日（十二日）到錫、裕泰自蘇玉珍被拘後、即呈請上海市公安局派警來錫迎提獲犯、滬局派探殷仲禮陳才福尹正田於前日來錫接洽、擬將蘇玉珍及乃母乃姊並搜獲之

證據多件

一併提滬訊辦、現錫局除訊得蘇華氏蘇金弟確係無干、當庭斥回外、呂立生蘇玉珍兩名口及本月二日在蘇家搜獲之照片結婚證書及信件等、均已交由滬局去探搭乘下午九時三十九分車赴申訊辦、玆將原告代表及被告呂立生蘇玉珍三人口供探錄於後、

方文卿 供、卅九歲、無錫人、住北門外南尖、在滬豐油廠充任職員、我由上海裕泰荳行經理代表、訴追呂立生蘇玉珍等捲逃行款一萬一千數百元一案、請准予提回上海歸案訊辦、

呂立生 供、廿四歲、江都人、住青島興茂德冠縣路二十六號、充任上海裕泰荳行推銷員、自今年三月派駐青島、在青島陸續收到貨

宋哲元已進抵張垣

馮居住問題仍未解決

宋對察主席辭意仍未打銷

同盟軍均開張北

北十二日電、張垣電、察局善後、會侯宋哲元返任整理、同盟軍均開赴張北、張垣已無雜軍、將來是否編制總軍分會處置、方振武現在萬全、會派人見宋、願出洋游歷、所部直屬衛隊、交出改編、張垣地方平靜、市內原有人力車三百餘輛、被徵發赴張北、以致近日市內、車已絕跡、僱價驟增兩元、

◎北平十二日電、宣化電話、蔣伯誠陳希文、十一日夜先後抵宣化、晤宋蕭、携蔣親筆信交宋、催促速赴張垣、辦理善後、以免長此遷延、宋十二日晨二時、在車內召集會議、決定十二日晨九時、偕蔣伯誠赴張、宋親用電話通知秦德純、轉告馮、九時二十分、專車離宣北開、派蕭振瀛十二日返平、謁何報告、

◎北平十二日電、張電、記者十二日訪馮玉祥於新村、據談同盟軍總部、事實上已結束、余晤宋後即離張他去、地點尚在秘密中、對蔣汪邀赴南京、表示感謝、對時局不願發表意見、余已聲明不問察事、今後將恢復書梅讀書生活、

◎北平十二日電、宋哲元十日電中央及蔣汪何、大意謂察事、即將結束、請派大員涖察、主持一切、哲元病軀未復、仍請准假休養、不勝感盼、

◎北平十二日電、平綏線龐部已接防宣化完畢、關師即復員、平綏交通恢復後、旅客極擁擠、各次車誤點甚多、

◎張垣十二日電、宋哲元已抵張垣、今晚發出通電如下、哲元於十二日午、進駐張垣、即張垣安謐如恒、謹電奉陳、佇候明教、宋哲元叩文（十二日）等語、

◎北平十二日電、宋哲元電何黃報告、十二日午進駐張垣、處理一切、軍政兩會旋復宋慕慰、並努力善後云、

◎北平十二日電、路訊、蔣伯誠蕭振瀛雷季尚均於昨夜先後到宣化、與宋龐等見面後、定十二日同赴張垣、

◎北平十二日電、軍分會負責者談、宋今晨由宣赴張、蔣伯誠未同行、馮在張候宋、中央對察主席、仍令宋勉爲其難、勿謙讓、

◎北平十二日電、馮離張後居住問題、聞十日夜秦德純鄧哲熙訪馮、商定地點、暫不宣布、馮俟與宋晤面後、即離張他去、傳馮有赴魯訊、本埠訊、察省事件、馮玉祥自發表麻電、將軍政權交還中央後、察局暫可告一段落、惟馮氏本人迄未離察、現仍留張垣新村、因此外界對察局前途、似仍發生一種疑竇、新新社記者今晨往晤在滬熟悉馮氏之情形某中委探詢一切、據稱、馮氏昨曾有電到滬、略述關於察省善後、亟盼中央派員前往辦理、至本人俟宋哲元抵張會晤後、即將離開此間、遷往他處、又對汪蔣邀往赴京一層、暫時恐不能南下云云、

◎北平十二日電、馮玉祥九日電汪、察軍政權均已交出、總部人員即遣散、因病發、山居較佳、稍痊趣候云云、

◎北平十二日路透社電、宋哲元尚未赴張家口、宋經蔣勸慰後、已打銷辭意、仍未決定、其左右勸其縱離張家口、但勿出察境、馮告華報訪員、謂將於一二日內離張、訪員問以此後將居何處、馮曰、余寓何地、非重要事件云、

古巴革命

已于一夜間兵不血刃而告成功

麥查度屈服辭職交國政于軍人

哈伐那十二日國民社電、古巴革命一夜之間兵不血刃而告成功、總統麥查度已屈服於所部軍隊、退位讓賢、暫交國政於若干軍人、由空軍之台茄度上校、與米尼爾中校爲領袖、麥氏實際已被軟禁於公府、將於今晨以改組政府提議送交在政府與革命兩派間居中調解之美大使韋爾士、惟目下主持政府之領袖、並非平日公認之革命派人物、據陸軍發言人聲稱、若輩率領陸軍、作不流血之革命者、因欲避免美國干涉之故、設無台茄度上校與米尼爾司令、徇其他軍官與兵士之要求出而主持、恐哈伐那京城將成一恐怖窟、

至此次起事經過

據陸軍發言人言、先是昨晨略拔那斯炮台、有下級軍官數人、率所部首先起事、若干上級軍官覩時局之危險、遂聲明亦願加入革命運動、誠以數小時內、略拔那斯炮台及城內兩處駐軍、均完全背叛麥查度政府、而其他軍隊、鑒於彈壓叛變、將招致破壞性的流血、遂亦相率倒戈、最後全國最大之哥倫比亞營房、亦復加入、於是軍心一致、麥查度知事已不可爲、乃表示屈服、陸軍發言人又稱新開記者、深確知軍人政府、不足以應付時局、軍中領袖咸謂欲任總統、應推舉一

文人爲臨時總統

蓋按照憲法、總統去位時、必須推舉一臨時總統、否則由國務卿攝理也、但據陸軍發言人表示、軍中對於目前革命諸領袖、似無一實成者云、

◎古巴京城十一日哈瓦斯社電、自由黨爲總統瑪加朵之政黨、頃該黨執行委員會會員、證明古巴政府、已向美國大使威爾斯提出對案、主張由瑪加朵將政權交與自由黨之赫勒拉將軍、（即陸軍部長）暫行代理、瑪氏本人即向國會請假、

◎古巴京城十一日哈瓦斯社電、總統瑪加朵、已將政權交與赫勒拉將軍、命其暫行總統職權、在此項決定未發表以前、防守京城砲台之軍隊嘩變、忽然譁變、惟目下已平息、無任何變亂之虞矣、

◎古巴京城十一日哈瓦斯社電、此間商店、幾於全體關門、政府恐發生搶劫商店事、特散放糧食、足敷一萬人之用、

德奧國交愈臻惡化

奧兵射擊德省長

◎史特迦特十二日電、德奧邦交、近因種種發展、已甚緊張、乃今日又發生一事、使兩國間關係愈臻惡化、德國威登堡省長孟賽爾博士、偶爾越過邊境、奧兵竟向之開槍射擊、

日機轟炸多倫

日偽軍尚未取攻勢

◎北平十二日電、張垣訊、日機連日炸多倫、惟日偽軍尚未進寨、吉鴻昌仍在多倫、中央甲車兩列、抵張垣、

◎北平十二日路透社電、華字報載稱、近數日內日飛機以炸彈猛轟多倫、但日「滿」軍對該城之攻勢、尚未實行云、

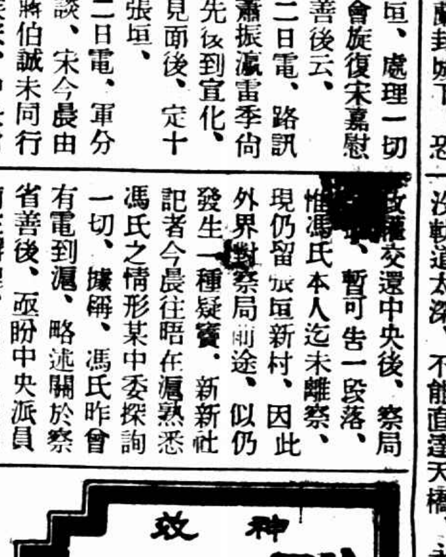

義軍夜襲吉會路

日警四名當場斃命

◎瀋陽十二日華聯社電、昨夜十時四十分、義軍四十多人、夜襲吉會路、日護路警官森巡查等四人當場斃命、

法增兵萊因河

東邊陲佈成防禦新線

◎巴黎十一日路透社電、法國鑒於德國褐衫隊員、越萊因河國際梃橋、侮辱稅關人員、故已增厚萊因河之駐戍兵、以防再有同類事件發生、慕爾好斯之兵、今日有一部分調防胡林格・坎白斯・恰蘭浦邊界、並保護電氣廠、東邊陲現已布成防禦新線、

大條微縮零六二五

英對美跌去二七五

◎倫敦十二日國民社電、今日倫敦大條、收盤續見微縮、近期十七五、遠期十八便士、較昨近期遠期、俱微縮零六二五、（又電）今日倫敦對紐約匯價、開四元四角九分半、比昨……

◎紐約十二日路透社電、紐約今日無銀市、

男女結婚禮服出租

亨利洋服公司 式樣最新 大小齊備 中外聞名 禮服專家

禮服出租部 靜安寺路二七六號跑馬廳對門 電話 三四七三三號

肝病氣痛有靈驗方

肝病氣痛之症、患者甚夥、痛苦難堪、現當交秋、木旺更多復發、凡患肝氣痛、會服各種藥亦無效者、須用茄楠治之、中醫書論茄楠乃木之王、專治肝氣、能化氣行滯、舒肝解鬱、誠止痛之妙藥、故治肝氣痛無以上之 知醫老人謹識

長安公墓

事務所

美國海馬牌船梢引擎

小號機 馬力一匹半 重量十四公斤

此引擎輕巧堅固、不論何種船舶、均能於數分鐘內按置妥善、使成爲汽油船、且駕駛簡便、用油極省、可供

▲下鄉旅行▼ ▲運貨收帳▼
▲醫師出診▼ ▲信徒進香▼
▲教士傳道▼ ▲遊湖探勝▼
▲玩水尋幽▼ ▲無往不利▼

備有現貨、大小馬力均全、小號機祗售大洋二百元、如荷惠顧參觀、無任歡迎

上海北京路一百五十六號 海京洋行謹啓

大華

跳舞廳內部裝修工竣於星期三(即十六日)開幕啓事

本舞廳前因天時炎熱、並裝修內部、暫行歇夏二旬、茲者刻已裝修工竣、內部煥然一新、而炎夏消散、秋涼漸屆、爲供各界仕女秋興濃厚、及時行樂起見、爰於即日重行開幕、敬祈撥冗賀臨、並希時賜南針是荷

●地點愛多亞路(貝勒路附近) 電話八一七〇二 八一三八一

贈送航空戒指

(建國 航空)

一萬五千隻 每天五百隻爲限 最八時至夜十時 星期照常營業

得以比較 黃白夾金 禮百列行謹啓

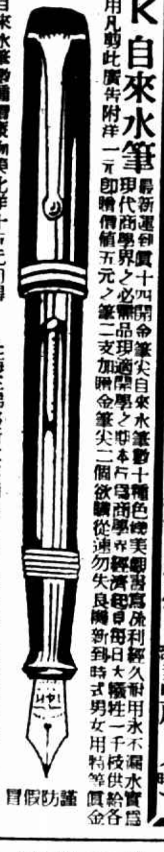

派K自來水筆

精神治療 腎病遺精 經病白帶 是根本解決

上海三馬路浙江路西首小有天對面 愛爾登行 華央行

莫釐 朱君石醫室

急救時疫水

循醫學監製

太和果子露 減售 大瓶五角 小瓶三角

太和花露水 有鶴立雞羣之優美

明丹 消暑解悶 大瓶二角五分 小瓶一角

起死回生 如飛機之速

歡迎批發

上海四馬路 太和藥房發行

箱裝艷屍眞相大白

(接第六版)

一人出、問女何往、則答曰、「他已先到娘家去了、我到十一點鐘、來搬物件」其人自去、居時果至、並與另一男子偕、此男子未曾來過、其人之身材面貌、與租屋之男子相仿、乃問其若倆得弗弟兄、二人不言是、亦不言否、竟含糊其辭而答、當其來時、隨帶有黑色旅行鐵皮箱一只、箱之四角、包以黃銅、據言此箱取來、係裝置一切物件、欲攜之上樓、張母以其箱大笨重、攜挈不易、告以此箱可放在樓下、將物取下裝放、則又省卻不少力氣、

血跡斑斕可認

兩男子頗非其相借、登樓、旋將少數之物、攜取下樓、置放箱內、既而自語、謂樓上物件數件太多、取下置放實爲不便、言已、乃將鐵皮上抬挈上樓、至午後一時、箱始裝畢、即下樓在後門口、喚雇人力車一輛、命車夫上樓、將鐵箱擱下、放在車上、此另一男子乃坐於車上、而將鐵箱皮置於膝前之車兜、力挽而去、租屋之西裝少年旋亦下樓、臨出門時、向張母云、「箱子已取去、尚有床桌等物、我將於三點鐘、再來搬取、」言罷出門、將至三時、其人果至、乃將一切物件、售於收買舊貨者、計得洋二元、然後將房間、拂掃淨潔、方始言去、總之自是日之上午六時起、至搬完物件止、始終未見此亭亭倩影之女郎、記者乃邀張母同伴上樓、觀察房間、但見樓板上、淨掃無塵、而黑跡點滴、斑斕可認、乃用清水、澆諸有跡之樓板上、移時、發現紫紅之色、浮出水面、形同血跡、察觀情形、與辨聽張母之言、晤殺地點、確在此樓無疑、

兇犯家庭情形

而此案之發現線索、則係日領事署之警察部、於接得神戶警局寄來之死人指紋及鐵皮箱牌號、乃至售出鐵皮箱之商舖、詳加探詢、因此確定殺人之兇犯、即居於愚園路十五號二樓之葡萄牙人潑脫立、潑年二十三、父爲葡人、而母則日籍、乃父於三年前、已作泉下人、母年亦六十五、潑有兄弟姊妹四人、姊妹均作秘密賣淫之神女、其兄即協助用鐵皮箱盛屍、車送至上海丸之男子也、弟兄兩人、皆爲不良青年、時在跳舞場裏作搗亂之工作者、潑脫立之兄名佐耳(Jel)現年二十六歲、數年前曾與日本之咖啡店女招待、發生關係、且同赴日本橫濱、其母中村、生佐耳在橫濱、故佐耳自幼即熟諳日語、且曾畢業於本埠法國學堂、是以屍箱上所寫之西文Mr. M. Fiar諸字、其筆跡之秀逸、法取西人、確非日本人與華人所能書寫、其送屍箱下船、在碼頭上、特操日語、殆欲使模糊其國籍、而迷亂乜人之目光、

死者生前略歷

死者確係粵女、陸姓、年與潑若、畢業於廣東女子中學、一二八之役、曾充女子義勇軍、親身赴廟行鎮參加抗日戰爭及救護受傷戰士、因爲一摩登之女子、戰事告終、淹頓海上、欲歸故鄉、苦無旅費、幸其麗質天生、艷色人重、出入於跳舞場裏、藉過生活、因此而識潑、發生戀愛、且賦同居、情愛熱烈、羨煞鴛鴦、在舞場燈下、花園草際、屢能使人發見此一對並肩之鶼影、

奇妒誤會時生

顧潑性奇妒、以陸女喜跳舞、常見其與異性之友、摟抱偎依、妒火中燒、誤會時生、三日門外之毆打與五日夜半之驚噪、皆爲酸素之發作、而是夜即斷送此如花之女郎、大概反目之結果、潑以一花盆、猛擊陸之胸部、陸遂痛倒地上、即擊第二下、中鼻下、乃騎陸身上、叉其咽喉而致死、是否如此、雖不敢必、意者其不遠矣、

監視兇犯行動

日領警察署破獲本案內情後、特於前日下午三時許、花里署長愛甲與村等日警要人、赴訪公共租界當局、說明破獲本案經過、並將證據文件、一併移交租界警察當局、以便進行逮捕犯人、第領事館當局、深恐犯人逃走、特派奧村司法部主任、愛甲刑事部長及其他警員若干名、前往犯人居住之吳淞路義豐里、嚴重警戒、同時即以電話通知工部局、進行逮捕犯人之手續、因潑係葡萄牙人、拘捕之前、須葡萄牙領事簽字、捕房人員往領署時、已過十二時、領事已下辦公室、相去僅數分鐘、昨爲星期六、午後停止辦公、今日星期、潑之就縛法網、須在今日、昨日則有中西日三國警官多人包圍其家、監視其行動也、

利利土產公司

揚州四美醬園

爲國貨年提倡國產 本月十二日起假座本公司八折廉價十四天

揚州醬菜素負盛名、四美出品尤推此中翹楚、其原料除向著名出產地採辦外、并自置巨大園地、雇有經驗富足之老圃悉心培植、是以得天獨厚、與普通植物迥乎不同、其製造醬菜純以上等麵粉製醬而成、故有天然甜味、與糖精製成不同、每年出品常感供不應求、從無減價、本公司以宣揚土產爲職志、況本年尤爲國貨年、如此優美土產、自有提倡價值、爰與四美主人情商、本年多備出品、不計成本、八折廉價十四天、以資提倡、區區微意、聊盡國民之天職耳

十錦菜 寶塔菜 松菌油 辣椒油 臭腐乳 糟腐乳 小蔴油 嘉善夏 茹素福
蘿蔔頭 乳黃瓜 甜醬瓜 佛手薑 醬青椒 香腐乳 糟青魚 抽油 製大頭菜 晉鶩湖集錦菇菌油

浙江路天津路口 電話九一三二九號 支店蘇州觀前街 杭州延齡路

四層樓滾下撞破頭顱

格洛克路深夜捉賭 賭徒上屋失足喪命

今晨零點五分、法捕房接得報告謂、八仙橋格洛克路松郎里四十九號二樓、有人匿居其中、大事煙賭、捕房乃派探捕前往、當進四十九號大門時、忽有男子從四層樓跌下、頭部觸及水門汀、流血如注、當場身死、即經探捕上前查看、知跌死之男子、名賈良、從前曾在某包探手下做過夥計、今晨在四十九號二樓中與友人打「沙蟹」消遣、因聞下面探捕上樓捉賭、乃逃出二層、奔至四層樓、爬出窗口、擬潛至隔鄰、不料偶一失足、從高跌下、卒以身死、屍身車送同仁輔元堂驗屍所、身上所穿爲一身黑香雲紗衫褲、白襪白鞋、年約三十七八歲、又查得松郎里四十九號爲去年被人暗殺之柴舟阿毛徐榮興之房屋、現由徐妻經管、二層樓出租於人、有無煙賭、徐妻則完全不知也、

檢察官非常注意

革警控告花會大王案 所長被牽累亦須傳訊 公安局查明沈國華被誣

方浜橋花會大王易富根即蘇皮富根、組織大規模之花會大廠、並將取開銷之二區一所警士張憲章劉萬祥糾衆傷害、經劉等具狀地方法院告訴、並將蘇皮富根拘傳收押、各情已紀昨報、茲查得劉警等控告者爲易富根・張照常・唐大寶・高巨川・朱華山・任勳・李榮生・唐阿寶(即會花阿寶)等多人、謂

花會大廠

開在小北門爛紙店樓上、並糾合變相之公務員輔助、其名目中竟有花會積查小根小等項、據該警士等復狀稱、匪供言所有被告多半爲公務員、並攻訐二區一所所長沈國華月得五百元、其餘警士則每名洋二元、而稱警士中有多人爲其徒弟、故勢力甚大等語、而法院奧德堅檢察官開庭預審被告易富根時、易稱伊任大陸報館爲排字、但法院查得並不是工友、至於被控各點、易均稱不知道、並不開花會、然檢察官告發後、早經躬親

秘密調查

知易操此營業已十餘年、對於機關等項、亦悉瞭然、並由法警拘捕時、係在方浜橋華園茶館內吃茶、四周環伺之徒黨頗多、當帶上汽車至法院時、由方浜橋路上環立至西門之人、一條路幾告站滿、可見一斑、故到院後、首席檢察官樓英以花會爲上海三害中之一大害、首犯自務得以傳到、殊屬重要、故所論吳檢察官、應嚴密查辦、必要時得停止接見、以免他虞、對於其他各被告未到案者、應予緝拿、至沈所長

既被牽入

有無其事、亦應質訊、故已當庭諭知被告、仰候傳沈所長到案偵查質訊、惟自此案破獲後、法院又重加訓令司法警察處、仰即遵照飭令、對於境內花會隨時嚴密拘拿、以清地方、而免檢察權之坐失、並准被害民衆指名告發、一經搜獲證據、定即嚴辦不貸云、

另訊本市公安局二區一所警士劉萬祥張憲章等屢次私自外出敲詐勒索

滋事毆人

在崗時不守崗規、曾於六月卅日七月十二日迭經公安局督察處查獲、下令處罰、又於七月三日值勤時、在某燭紙店寫花會紙條、經巡官齊林查見、向之訓斥、反被該警劉萬祥侮辱慢罵、又七月七日下午十二時下差後、各穿便衣、私自外出、忽與市民洪錫鋼魯阿楣李玉祥宋立志等互相扭毆、該洪錫鋼等四名均被劉萬祥張憲章二警拘入所內、經巡官王嘉安訊明原委、確係警士劉萬祥等無理、惟該市民等不該與警士

互相加暴

各依違警罰法第五十條一款從寬各罰洋二元了案、一面訓斥該警士等回分駐所、聽候處罰、不料該警劉萬祥等仍懷不良、復往民國路與人毆鬥尋釁、旋被所長沈振華聞悉此事、大爲震怒、以該警等迭次發生毆鬥滋事案件、即於七月十五日呈奉局令開革、而各該警開革後、不知悔悟、反捏詞向公安局及法院誣告所長、並向所長要挾詐財、已經公安局派員澈查明晰、即下總字第九八八號訓令如下、「案據□革警士劉萬祥張憲章呈控該所長縱凶不究、無故革除一案、當經派員澈查、均非事實、該警等不知悔悟、捏造事實、挾嫌誣告、殊屬可恨、合再令行該所長遵照注意獲案嚴處、以儆刁風、」云、

汽車傷人

昨日下午四時半、有愛多亞路十號之馬迪汽車公司職員鎮海人陳鈞民、乘公司中租界照會一二三八之機器腳踏車、由愛多亞路馬霍路方面由西向東疾馳而來、行至龍門路口、忽有年約三十餘歲之沈阿根、由龍門路穿過馬路、適爲該車撞倒、沈之左耳及左臂均受傷害、血流如注、且不省人事、後由該車載將傷人車送仁濟醫院醫治、

江灣路體育會西路昨晚十時卅五分、有一坐機器腳踏車之人、由南北行、突被六九七八號汽車撞倒、傷及腦筋、其勢甚重、當經送入醫院醫治、恐有性命之虞、查傷者爲北四川路一四二號協和醫院茶役胡永瑞、三十歲、揚州人、而肇事之汽車人係聖約翰學生、名鄭兆佳、廣東人、

國府令嚴禁刑訊

國府十二日令、刑訊制度、久經廢止、現行刑法、對於意圖取供而施強暴脅迫者之處刑、規定尤嚴、歷年以來、各級司法官署、均已切實遵行、一律禁絕、惟聞各省軍警機關及受理司法之縣政府、日久玩生、或不免陽奉陰違、尚有沿用刑訊情事、既屬有背人道、亦且觸犯刑章、亟應重申禁令、嚴行飭誡、嗣後無論何項機關、絕不得再用刑訊、倘干法禁、如敢故違、經人告訴告發、查有實據、即予按律嚴懲、以儆殘酷者戒、此令、

羅斯福啓程返華盛頓

擬在八月內研究經濟復興計劃

◎美國海特巴克城十一日哈瓦斯社電、羅斯福總統、在本人所有之別墅中、休息兩星期之後、至於今晚、啓程回華盛頓、渠擬儘八月以內、研究經濟復興計劃、八月十九日、仍回海特巴克城、住至八月底、然後乘游艇循海路回華盛頓、海上行程、約歷四日、

經濟復興局制裁辦法

華盛頓十一日哈瓦斯社電、經濟復興局主任強森氏、對於違反「增加減少工作鐘點」之章規者、宣布一種制裁辦法、強森氏謂、若干商店之違反章規者、將被撤去「藍鷹」標記、此不啻在經濟上宣告死刑、強森又明白聲明各邦內部之貿易、以及各邦間之貿易、均受政府監視、凡違反章規者、將先付公斷、如無結果、再交聯邦商務委員會處理之、

芝商務局

對規定小麥最低價格章程 將於十五日以後廢止

◎芝加哥十二日哈瓦斯社電、此間商務理事會宣稱、規定小麥最低價格之章程、將於本月十五日以後廢止、但一日之中、雜糧行市漲落、不得超過五分之限制、則仍繼續有效云、

◎芝加哥十一日國民社電、芝加哥貿易局、今日宣布穀物市場已充分安定、可以取銷若干貿易限制、穀類期貨價格、曾規定許漲不許跌者、今後許其跌價、惟一日之內、其漲落不得過五分云、

古巴代表宣言

反對監察糖產計劃 謂在現在情形下不能實行

◎倫敦十一日哈瓦斯社電、產糖人會議、古巴代表沙得布宣言、監察糖產之計劃、在現在情形之下、不能實行、因其與國際間之意見相反、沙氏又謂美國以理由報告者、每年由墨西哥招募工人、工價極低、而美國政府及蔗糖業、亦不相同、……

極力減少其推銷數額

……

颶風不過境 天時必熱

中央氣象所推測 秋汛無虞旱災可慮

欲得涼爽須待至九月中旬

◎南京十二日電、日來天氣酷熱、久未降雨、溫度恒在九十度以上、據中央研究院氣象研究所推測、此尚係初秋時應有之現象、且因第一次颶風離中國而至東北、有謂颶風不過境、天時必熱、確有關係、預測今秋氣候、欲得涼爽、須待至九月中旬、至今秋水汛、可保無虞、因今後不致有大雨量之故、惟旱災尚屬可慮、第二次颶風、現時尚在南海、離中國甚遠、察其風向、當不致走向中國方面、

攝生靈

主治 一切有夢遺精無夢白滑見色即洩陽萎精枯腰痠背痛種種腎虧病患一服即效病愈斷根精神百倍

攝生靈藥片爲市上最有效最新式之藥劑效驗神速一服即靈價目低廉各界歡迎！

遠東隆華利行

外埠代理藥房

全新男女結婚禮服出租 天福洋服公司 北四川路

碧慶希甸公司遷回原址聲明

茲啓者本公司開設以來歷有年所茲以業務擴張所有南京路一一四號房屋不敷應用現仍遷回原址浙江路六十六號照常營業倘蒙賜顧敬乞惠臨原址接洽爲荷

地址浙江路六十六號 電話九〇三三

畫報照片投稿

唐國楨・素菲・瑤・馬均培・楊無垢・濤・陳青白・菲子・周郁文・任德華・婉容諸君鑒 請示最近通訊地址 時報圖畫時報部啓

老牌 勒吐精代乳粉

育嬰珍品 無異母乳

郵票念分請寄勒吐精代乳粉樣品一罐並育嬰指南一冊以資與小兒試用此致 上海郵政信箱七〇五號 英瑞煉乳公司

姓名

住址

德興按摩院
大減價
沐浴女子按摩壹元
剪用此券　再打九折
地址卡德路愛文義路口七八號

夫婦病愈　感謝五台山和尚
[illegible]

上海畜植牛奶公司
A字牛奶優待九折
華界租界均可送到
接洽處　北四川路一二〇九號　電話四六四三五號

津滬埠際球
上海隊連勝冠軍
(雙打單打一律)
榮膺本屆
邱飛海最爽快
十八局全勝

今日有兩場　與結果無關

津滬埠際網球比賽、昨日爲第二日、觀衆因受邱飛海之吸引、故甚擁擠、天氣炎熱、爲入秋以來所僅有、即平心靜氣、亦汗流夾背、賽員無不衣袴盡濕、曲線畢露、亦一趣事也、總計兩日間、二單打及一雙打、均由上海獲勝、業已保持本屆錦標、今日之一單一雙、勝負無關大局、據記者之觀察、此次天津有全軍覆沒之可能性、又聞今日之雙打比賽、有邱飛海與江道章出場之說、

單打補賽　小鄭
終克大龍乾

二時二十分　鄭兆佳與大龍乾之補賽、首先開始、第一局龍乾示卜萬之威、宣告勝利、第二局鄭亦力取之、此後鄭兆佳反攻、[illegible]、竟節節敗北、以三十一圍居下風、旋由成四比二、[illegible]、其失分之處、均在擲網自殺、[illegible]、然此時龍乾因感天熱、[illegible]、勢難忍受、小鄭對症下藥、兩角之底線長抽、又告開始、於是、龍乾疲於奔命、在此後四局中、佛獲三勝、[illegible]、而鄭則不費吹灰之力、反勝甚多、結果六比四、總計以三比一勝、

爽爽快快　老邱
全勝傑漢遜

◇繼之◇　邱飛海對傑漢遜之單打開始、邱飛海力取第一局後、平面抽擊凶狠異常、傑漢遜運轉無能、一敗再敗、第三局形勢又成一面倒、第四局內、雙方屢有錯誤失分、傑有兩次不分的出現、嗣後傑漢遜得發球權、但失之於機網及越線、從此邱飛海加緊工作、擺拍之下、少有聲者、結果六比○、邱勝、

第二盤　[illegible]之初、傑漢遜雄心未死、[illegible]、天津足球名將[illegible]、成竹、[illegible]、[illegible]後勝利終歸邱有、第二三兩局、傑漢遜徒有招架之功、自無精彩可言、此後局面亦復如是、除第六局中、傑稍有生氣外、餘均不堪一擊、[illegible]六比〇邱再勝、

第三盤內　兩人實力[illegible]、傑漢遜[illegible]、但邱之直線抽擊、傑反應其中、當第三局過後、傑亦明知不敵、已無戀戰之心、邱遂安然連勝、結果又是六比〇、總計三比〇上海勝、

雙打　兩史
喫緊

◇時已四時◇　五十分、上海史規亞史篤克對天津杏勃惠氏之雙打繼續舉行、天津之來勢甚凶、上海即失第一局、第二三局、史篤克之擊頗有功效、翻身而上、第四五局、兩史錯誤頻出、竟連失失守、幸此後風雲再變、兩史合作漸臻佳境、始得連勝四局、以六比三結果、

第二盤
史篤克之截球頗具得力、但不善向兩邊抽擊、故常爲杏勃所接、雙方於初戰時接近異常、屢成平局、此後上海仍一度以五比三佔先、孰料天津急起直追、再成五五平手、如是一而再、再而三、造成七七之局面、而上海終可獲勝之第二盤、竟因[illegible]

第三
開始、兩史似失去重心、然一舉一動、常造成不該有之錯誤、於是津軍乘隙而入、連勝三局、不禁令人一驚、緊隨後兩史如大夢初醒、繼以猝之錯誤、奮起直追、果然、局勢大變、上海節節勝利、一剎那間、已以五比四佔先、但在此緊要關頭、津亦不甘示弱、復成五五平局、至此史篤克之截擊加緊、史規亞長抽亦得力、卒連勝兩局、以七比五結束、而失之交臂、實殊狂也、結果九比七、津勝、

第四
盤內、上海初甚不振、有似上盤之情形、津方先得兩局、繼之上海亦連贏兩局、大有席捲此盤之勢、兩史卒此不敢怠慢、卒以五比四後來居上、不幸最後又爲津所奪回、在再決勝負中、兩史網網之得法、如告克服、亦云險矣、結果七比五、總計三比一上海勝、

▲今日秩序
町田對杏勃　單打　三時
邱飛海對傑漢遜　雙打　四時半
江道章

業餘網球
▼昨賽結果

賽員	勝負	成績	
郭顯濱勝包錦昌	四比六	六比二	
	六比三		
馬德文勝孫志鈞	六比三	六比二	
王玄笙勝華介雀	棄權二次		
丁昌譽勝方和欽	六比〇	六比二	
黃惠民勝江濤	七比五	七比五	
鍾維鈞勝蔡鳳岡	六比四	六比一	
嚴成能勝蔣堃	六比二	七比九	
	六比一		
張泉聲勝張懿松	六比二	一比六	

賢鈁盃網球
今日五組
東華飛鸝　星期比賽
光輪空

賢鈁盃網球錦標賽、十二隊爭鋒交錢、已至全程之半、各隊成績、漸見端倪、錦標希望、當推鐵路與優游爲大、綠燈等隊次之、然最後努力、尚待各隊以精神掙扎也、今日又有五組對壘、最有趣者、厥爲優游與優谷之姊妹戰、晨光輪空、東華隊員因內有患病、展期比賽、秩序如下、

隊	名	球場	隊	名	球場
鐵路	鐵路網球場		愼餘	綠燈	愼餘網球場
中華	夏光	中華網球場	梅廬	大同	梅廬網球場
東華	飛鸝	(展期比賽)	游	優谷	優游網球場

●●●昨賽戰績●●●

優游勝愼餘　九比六

張榮標 (愼) 勝郭予杰	七—五	五—七	六—四
劉鏗 (優) 勝張榮才	七—五	六—一	六—一
郭予杰 (優) 勝唐克中	六—一	六—一	六—一
毛鴻貴 張仲箎			
劉鏗 (優) 勝張子震	六—四	六—三	二—六
梁冠英 張榮才			
張榮標 (愼) 勝程貽澤	六—三	六—二	六—二
金鎧 胡有成			

鐵路勝晨光　十五比〇

郭啓瀋 (鐵) 勝邱正倫	七—五	六—四	六—三
陳乃新 (鐵) 勝陶陳晃	六—四	六—三	六—四

飛鸝勝大同　八比四

郭啓達 (鐵) 勝邱正倫	六—三	六—四	六—二
倪文耀 馮以培			
陳乃新 (鐵) 勝井壽慈	六—四	六—四	六—四
陳吉祥 李泳			
顧勝蓄 (鐵) 勝晨光棄權鐵路以三比〇勝			
周鍾文			
汪洪 (飛) 勝胡旭光	六—二	八—六	六—二
孫成璧 (飛) 勝胡新和	六—二	七—五	六—四
顧寶先 胡旭光			
平彼同 (大) 勝唐文	六—四	一—六	六—〇
王棣東			
麥辰堂 (大) 勝馬彰祥	五—七	六—二	六—一
沈會藩 王寶鈺			

梅廬勝愉快　七比六

馬安樟 (愉) 勝胡其昌	六—三	待續	
胡其卓 (梅) 勝古大晉	六—三	七—五	六—二
劉世九 (愉) 勝胡其卓	六—四	七—五	六—一
馬安樟 胡其俊			
胡其昌 (梅) 勝林樂明	十一—九	六—二	六—三
胡其超 梁啟端			
蔡炳華 (愉) 勝胡燕鑑	六—二	六—二	四—六
蔡炳榮 胡鴛秋			

綠燈勝中華　八比七

王文正 (綠) 勝除勝方	六—一	六—一	六—一
錢文寶 (綠) 勝周冠軍	六—三	五—七	六—三
王文正 (中) 勝周冠軍	六—三	六—四	六—三
錢文寶 除勝方			
李南 (中) 勝王無鵬	六—四	六—二	七—五
錢銘德 會七龍			
許德民 (中) 勝沈水年	八—六	六—二	六—三
陳博如 侯竒			

滬西小球
上居中與青年甲
今天決賽

滬西小球錦標、昨日開始逐賽、七星甲以二對二淘汰青年乙、青年甲以五對一淘汰友研、七星甲與青年甲獲得決賽權、將於今日下午三時一刻、舉行決賽、附兩隊陣線如下、

七星甲　[illegible]

青年甲　[illegible]

四百米游泳
世界紀錄

◉東京十二日電通社電　全日本水七週手選大會、今第十次全國東運動會預備大會、集全國精銳、今日在明治神宮外苑奉行、前日創造八百米世界記錄之早大牧野正藏選手、今日於四百米自由式游泳、又創造四分四十七秒六之驚人記錄、打破美國所創造四分四十八秒四之世界記錄、

蘭園游泳池
蘭園路

炎暑伊始、本游泳池主人有鑒於[illegible]、在本埠租界西區築游泳池、[illegible]、[illegible]、[illegible]、本泳池每星期二五日中午後[illegible]婦女專用、門票四角、月票六元、[illegible]

貴客如有不滿意之處、請至本園經理處指教是幸

中美日三角游泳
決定十九日舉行
中華隊今日開會產生

每年一舉行之中美日游泳比賽、前日由西橋青年會體育主任托平召集中國代表象斌、日本代表川勝在西青二樓開會、首由托平報告第一屆之帳目、計售票計洋一百八十六元另二分、存獎章及印刷品等費支出一百十七元九角七分、餘游泳池之架支出未在內、本年之舉行、

獎品問題
[illegible]提出反對、中方游泳不及實國之發達、因此本國游泳人員、不得不以獎品、略增興趣、獎品方面、今已得[illegible]入馬君捐贈富民大銀杯一只、殺本屆大會爭霸、得勝者得保持此杯一年、凡[illegible]三屆、得永久保存、每項一二三名之銀牌獎章、不必高價購買、今有滬[illegible]運動器具公司、有裝置[illegible]章、[illegible]、中國[illegible]、本屆之獎章、[illegible]、本屆之冠軍隊、由上海市體育會長亦中國游泳研究會會長[illegible]先生特贈大銀盾一座、[illegible]、[illegible]

今晨開會
中日美比賽日期延近、[illegible]會開會、凡男子[illegible]泳員、[illegible]、今晨十時在[illegible]開會、[illegible]

比賽日期
托平提十九日下午八時半、借青年會比賽、象君反對理由十九日爲中國青年會開始舉行公開比賽、請求展期、托平解釋[illegible]

大會職員
公推中華全國體育協會主席沈[illegible]、托平報告裝設合、其他裁判[illegible]判計時員各國一人、

比賽項目
一、五十碼自由式、二、一百碼自由式、三、[illegible]

蘇二區運動會
二次籌委會議

[illegible]

體育零訊

◇蘇州消訊、蘇省二區運動會籌委會、昨日上午八時召集常務委員[illegible]、[illegible]

◇紅綠小球勝奇星、五對〇、

◇志北小球隊歡迎友隊、[illegible]

◇綠燈足球隊[illegible]

◇明明籃球隊歡迎友隊、[illegible]

◇永華小球隊歡迎友隊、[illegible]

◇星星小球隊[illegible]

比賽辦法
[illegible]

女科張成陸之榮譽
[illegible]

中美航空計劃初步
中菲航空明晨試飛
菲島當局已在籌備歡迎

中國航空公司之美國[illegible]、[illegible]中美間之大航空事宜、[illegible]、已商治就緒、[illegible]、[illegible]太平洋達阿[illegible]、[illegible]、明日上午五時、作正式試飛之舉、[illegible]

兜安氏馳名藥膏
此膏效驗出衆所以購用者較多此膏價雖較貴獲益良多誠非價賤之藥膏而無益於治療者所可同日語也凡患一切皮病瘡瘍濕疹疥癬汚瘡梅毒及蟲咬等搽以此膏萬無一失瘡瘍由血毒所致者更宜內服兜安氏補血清毒丸各藥房均有出售　上海四川路四八九號兜安氏藥局

標金堅穩
半日僅六元三角差次
結果續漲五元

[illegible]

上海外匯
明平暗略堅

[illegible]

▢物品交易所
[illegible]

▢金業交易所
[illegible]

債市略疲
交易大減

昨十二日華商債券市場、交易因週六集會人稀、大爲減色、交易既清、市價自無甚上落、零星散戶、稍有進出、大戶絕少買賣、祇一號[illegible]、有沉悶之象、上午開盤、市價初爲之略高一二三角、[illegible]

▢華商證券交易所
[illegible]

粉漲麥跌

[illegible]

▢麵粉交易所
[illegible]

▢米市
[illegible]

棉市繼續下游

[illegible]

紗市續形慘跌

[illegible]

▢華商紗布交易所
[illegible]

No. 953, THE EASTERN TIMES PHOTO SUPPLEMENT

二十二年八月十三日 (星期日)
第九百五十三號
隨報附送不取分文

圖畫時報

平子題

徵求國際國家地方社會紀事,名人,閨秀,科學,體育,遊藝,時尚,美術,考古,遊覽,古跡,名勝,風俗,人種,動植物以及種種珍奇特異照片,凡足以增閱者之興趣者,本報異常歡迎,酬金從優,其有必須寄回之照片,請於背後寫明住址,以便撿還.

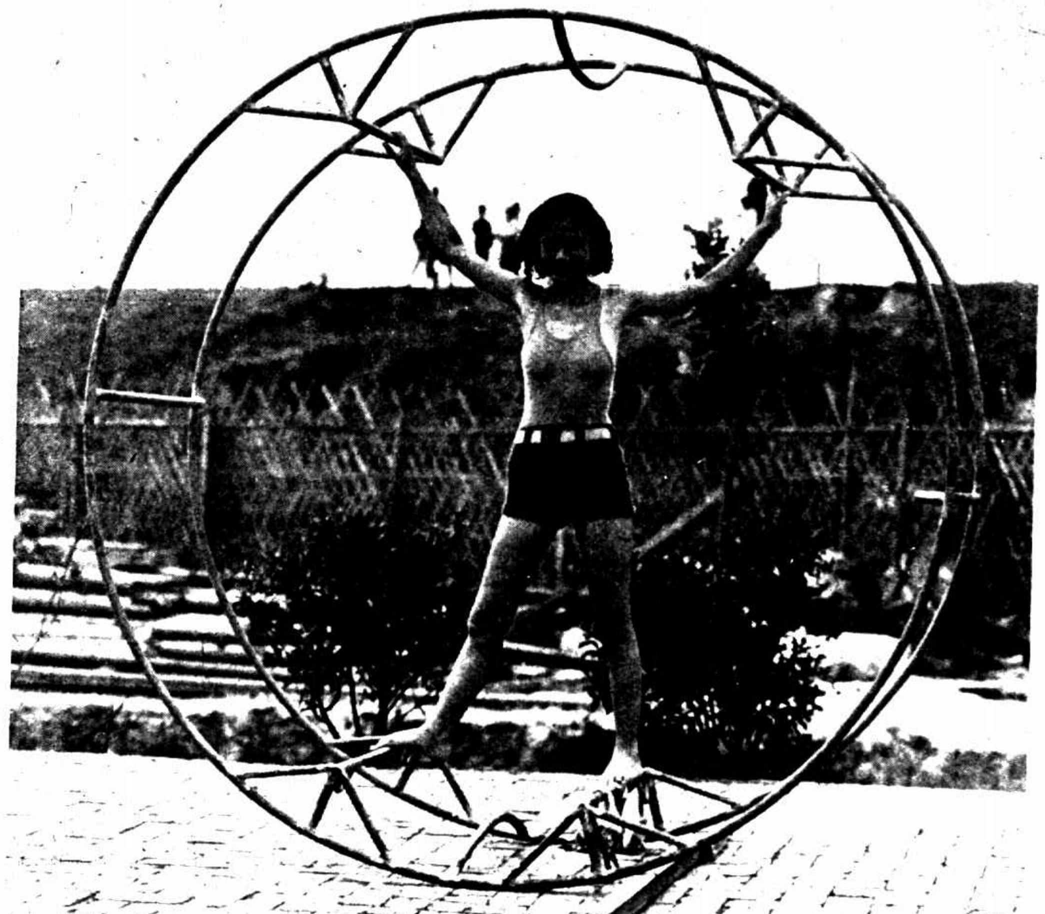

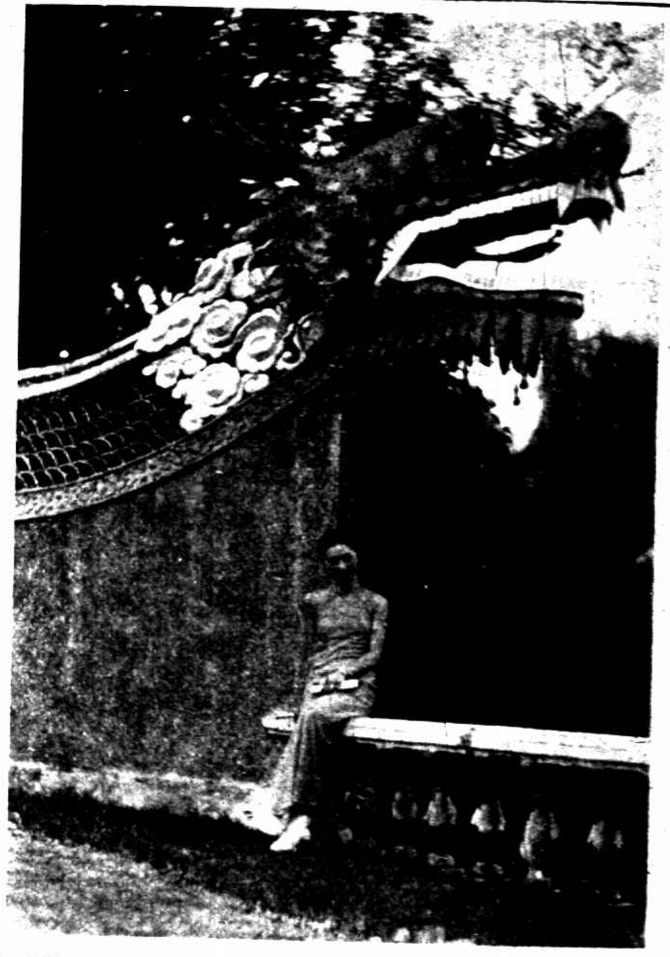

上海交際家王潔女士 (宗惟賡)

Miss Wang Chih, famous in Shanghai social communities.

㊤智仁李翠英女士作網球時中(W)㊨㊦愛國女校游泳隊(前排)黃
汕陽黃言魂雪君長志儉樓雪如劉心求周梓芬殷徽(後排)葛賢智汪亦仙
郁玖秋戎印慧孫尉梅女士 (張聲揉

㊤播首(陸天民)右滬江大學一年級生之Kitchen Music 左者黃玫馨
女士坐者黃文士黎文芳郭體萍胡汝瀲潘恬士李獻文李獻素錢素馨女士
(小學生)

(左上)常熟縣立女中錢素玉女士 Miss Chien Sui-yu of Changsu Girls Middle School (愛麗攝) (右上)上海暨南大學褚雪敏女士與其女友 Miss Chu Hsueh-min & her friend (愛姍攝) (上)劉惟珍女士 Miss Liu Wei-Jin (非子攝) (右)蘇州美專金端芳女士 Miss King Tuan-fang (愛麗攝)

南京暑期學校體育班女生翟蓮沅女士練習單刀 (陳光玲)
Miss Dih Lien-yuen playing sword.

(右)伯特利醫院護士鍾笑英女士 Miss Chung Siao-yin (周郁文) (左)楊慎言女士 Miss Yang Sun-yen (張馨保)

梁賽珠女士 (任德華)
Miss Liang Sai-chu.